

Le Parc Saint Mitre

Situé à proximité du centre-ville et aux portes des quartiers Ouest, au carrefour des routes d'Eguilles et de Berre. L'accès se fait par l'avenue Jean Monnet et par la rue des Robiniers.

Ville d'Aix-en-Provence

Notes historiques

Les environs de la « Bastide de Saint Mitre » de 1564 à nos jours. page 2

De la Bastide primitive au Château de Saint Mitre, page 17

Découpage du Parc Saint Mitre

Carte du découpage en planches. page 21

Parc Saint Mitre Planche 1 zone Est. page 22

Parc Saint Mitre Planche 2 zone Centre. Page 23

Parc Saint Mitre Planche 3 zone Sud-ouest. page 24

Parc Saint Mitre Planche 4 zone Nord-ouest. page 25

Parc Saint Mitre Planche 5 Jardin japonais découpage planches. page 26

Parc Saint Mitre Planche 5-1 sud-est. page 27

Parc Saint Mitre Planche 5-1-1 sud-est. page 28

Parc Saint Mitre Planche 5-2 sud-ouest. page 29

Parc Saint Mitre Planche 5-2-1 sud-ouest. page 30

Parc Saint Mitre Planche 5-3 nord-ouest. page 31

Parc Saint Mitre Planche 5-3-1 nord-ouest. page 32

Parc Saint Mitre Planches nord-est.

Parc Saint Mitre Planche 5-4-1..... page 33

Parc Saint Mitre Planche 5-4-2..... page 34

Parc Saint Mitre Planche 5-4-3t. page 35

Plantes

Liste des plantes par planches et secteurs (2023). page 36

Listes des plantes triées avec auteurs (2023). page 65

Liste des plantes triées avec familles (2023). Page 72

Augustin MAGNE

Les environs de la « Bastide Saint-Mitre » de 1564 à nos jours

Petites notes historiques de Saint Mitre

1564-Au XVI^e siècle, : Bouche, Honoré

« L'HISTOIRE CHRONOLOGIQUE DE PROVENCE

Depuis l'établissement de son Comté, iusques aujourd'huy »

Tome premier, Histoire de Provence, Liure II section III p. 603, 1564

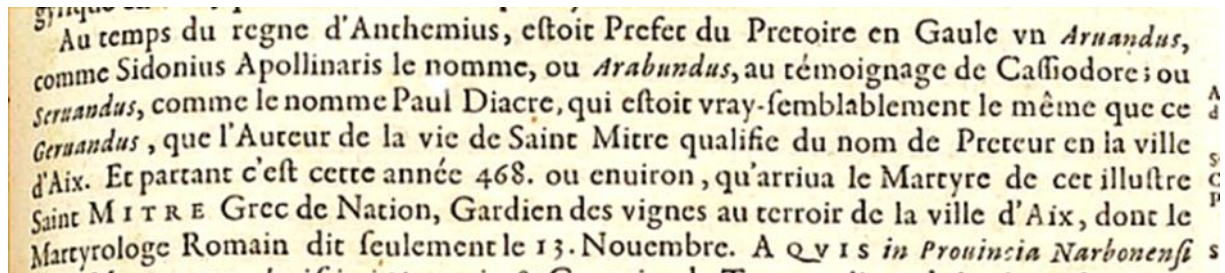

Au temps du regne d'Anthemius, estoit Prefet du Pretoire en Gaule vn *Aruandus*, comme Sidonius Apollinaris le nomme, ou *Arabundus*, au témoignage de Cassiodore; ou *Seruandus*, comme le nomme Paul Diacre, qui estoit vray-semblablement le même que ce *Geruandus*, que l'Auteur de la vie de Saint Mitre qualifie du nom de Preteur en la ville d'Aix. Et partant c'est cette année 468. ou enuiron, qu'arriua le Martyre de cet illustre Saint M I T R E Grec de Nation, Gardien des vignes au terroir de la ville d'Aix, dont le Martyrologe Romain dit seulement le 13. Nouembre. A Q V I S in Prouincia Narbonensi

1668-Au XVII^e siècle : Jean-Scholastique Pitton, ...



S. MITTRE MARTYR, ET PATRON
de la Ville d'Aix.

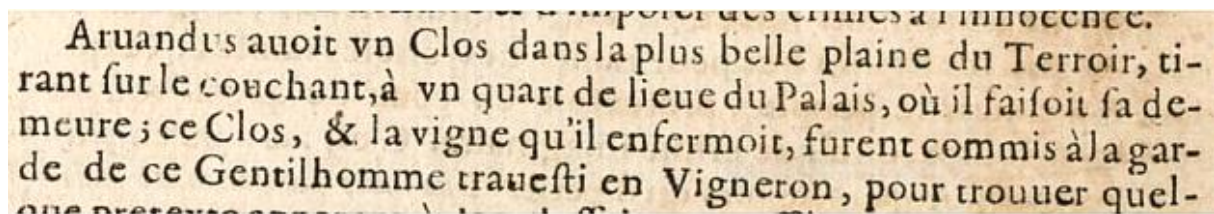

Aruandus auoit vn Clos dans la plus belle plaine du Terroir, tirant sur le couchant, à vn quart de lieue du Palais, où il faisoit sa demeure; ce Clos, & la vigne qu'il enfermoit, furent commis à la garde de ce Gentilhomme trauesti en Vigneron, pour trouuer quel-

Page 46

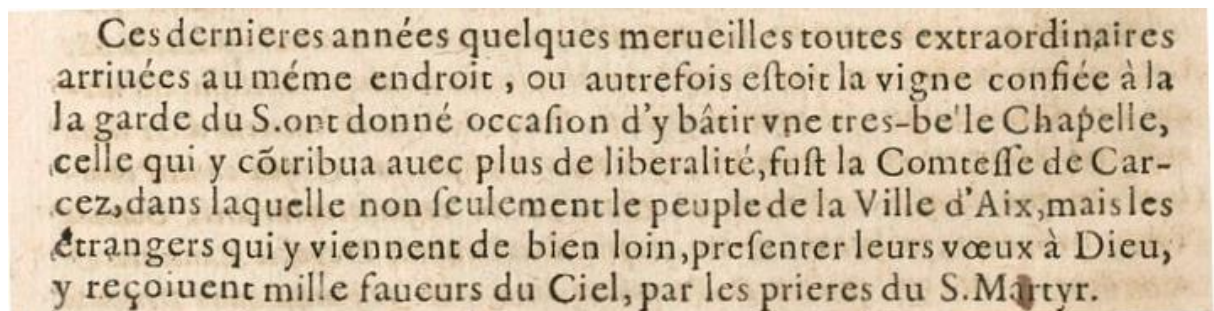

Ces dernieres années quelques merueilles toutes extraordinaires arriuées au même endroit, ou autrefois estoit la vigne confiée à la garde du S. ont donné occasion d'y bâtir vne tres-be'le Chapelle, celle qui y cōtribua avec plus de liberalité, fust la Comtesse de Carcez, dans laquelle non seulement le peuple de la Ville d'Aix, mais les étrangers qui y viennent de bien loin, presenter leurs vœux à Dieu, y reçoient mille faueurs du Ciel, par les prieres du S. Martyr.

page 52

« Annales de la Sainte Eglise d'Aix... » 1668

Source gallica.bnf.fr / Bibliothèque nationale de France

1830 Sur le cadastre napoléonien en 1828, l'Etat des sections K de ... à 1830

Le quartier de Saint-Mitre est limité au sud par le chemin de Berre à Aix, au sud-ouest par le quartier de Bradasque, au nord-ouest par le quartier de Font-Figuières et Saint-Mitre, au nord par le quartier du Pont-Rout, au nord-est par le quartier de Bouenhoure et à l'est par le quartier de Saint-Mitre et Bouenhoure.

-Etat des sections de 1830 du cadastre napoléonien, quartier Saint-Mitre page 238 à 251

Superficie du quartier de Saint-Mitre en 1830 : 626103 m²

-Nombre de parcelles : 126, dont :

7 Maisons (avec ou sans vacants) (4645 m²).

7 Jardins (fruitiers et d'agrément, parterres, bois d'agrément (4862 m²).

12 Bâtiments ruraux < 50m² (328 m²).

11 aires (3214 m²).

14 parcelles « Terre » (84061 m²).

6 parcelles « Vignes » (24780 m²).

66 parcelles « Oliviers » (472142 m²).

1 parcelle « Amandiers » (3075 m²).

1 Chapelle (10 m² !!).

1 Ruine (60 m²).

Cadastre napoléonien des Bouches-du-Rhône

Source : Archives départementales des Bouches-du-Rhône

Page 240 Bastide Champsaur, au sud-ouest.

Page 242 la chapelle (construite en 1657, n° cadastre 2387) ; page 243 la ferme n° 2389 face (face à la ferme 2444) côté embranchement route d'Eguilles actuelle et chemin du Pont Rout.



Au sud-est la bastide Bernard page 277 (n° cadastre 2731) côté embranchement route d'Eguilles-avenue Jean Monnet.

Entre la bastide Champsaur et la bastide Bernard, la bastide Courtès remplacée de nos jours par la « Bastide Saint-Mitre».

Source : Archives municipales

Parcelles appartenant à Courtes Pierre Joseph suivant l'Etat des sections de 1830 (p.241-242).

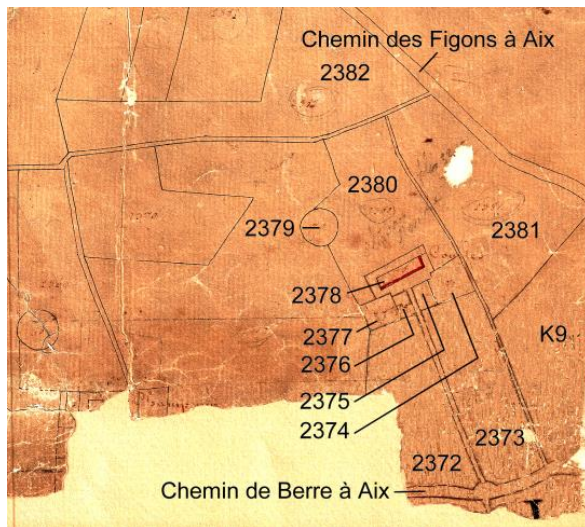

2371, 29790 m2 (Oliviers)
 2372, 8421 m2 (Terre)
 2373, 5455 m2 (Terre)
 2374, 665 m2 (Bois d'agrément)
 2375, 215 m2 (Jardin d'agrément)
 2376, 187 m2 (Jardin d'agrément)
 2377, 435 m2 (Bois d'agrément)
 2378, 1305 m2 (Maison, Hangar)
 2379, 460 m2 (Aire)
 2380, 6230 m2 (Terre)
 2381, 9070 m2 (Terre)
 2382, 10920 m2 (Oliviers)

Cadastre napoléonien des Bouches-du-Rhône

Source : Archives départementales des Bouches-du-Rhône

1838-... Une dernière circonstance se rattache au culte de saint Mitre* et elle est encore signalée par un événement qui tient du prodige.

En 1607, une chapelle rurale **, en l'honneur de notre saint, fut construite, là même où l'on croyait qu'était située la vigne d'Arvandus***, plus tard un prieuré y fut établi, qui ne tarda pas d'être réuni aux Doctrinaires du faubourg d'Aix.

Le terrain fut concédé par M. d'André, conseiller aux comptes, et la chapelle reçut diverses dotations de la part des ecclésiastiques et autres citoyens de la ville. Il existait très-anciennement un oratoire près de l'endroit où fut édiflée la chapelle ; un jour que la tête du saint avait roulé dans le chemin, les chevaux de la comtesse de Carcès refusèrent, dit-on, d'avancer. La construction de la chapelle suivit de près l'événement miraculeux.

Extrait de « Le Culte de Saint Mitre. Souvenirs de la ville d'Aix »

Le Mémorial d'Aix du samedi 21 avril 1838 (suite du Mémorial d'Aix du samedi 14 avril 1838)

MOUAN

*Saint Mitre

Or, voici le sommaire de la légende de notre saint :

Né à Thessalonique, en 430, Mitre aurait été consacré à Dieu même avant sa naissance, par de pieux parents.

Agé de 24 ans, il aurait quitté sa patrie, on ne "dit pas pour quels motifs, et sans autre appui que la Providence, il serait arrivé à Aix, au milieu des luttes des Romain avec les peuples-barbares qui leur disputaient les Gaules.

Là, poussé par un esprit d'humilité chrétienne et revêtant le costume d'un esclave, il serait entré au service du préteur Arvandus, personnage, que Sidoine-Apollinaire nous représente

présomptueux jusqu'à l'excès, accablé de dettes et odieux à tous, le même qui avait contracté une alliance secrète avec les Goths, ennemis de l'empire.

***Cet Arvandus, possesseur d'une vigne située au couchant de la ville et à un quart de lieue du palais, aurait chargé Mitre d'en prendre soin, mais bientôt, son excès de zèle et de fidélité le fait détester des autres esclaves du gouverneur, et dès lors sa perte est jurée. Ceux-ci vendangent toute la vigne pendant la nuit et ils vont ensuite assurer à leur maître que c'est Mitre qui a dérobé les fruits pour les distribuer aux pauvres. Le gouverneur accourt sur les lieux, mais, ô prodige! la vigne est surchargée de raisins. Arvandus est furieux, il attribue le miracle au démon, à l'art magique, et ordonne que Mitre soit jeté dans un des cachots du palais, bientôt on l'en retire et on lui tranche la tête ; à peine a-t-elle roulé sur le pavé que le saint la relève et la porte sur l'autel même de la métropole ...

Mémorial d'Aix du samedi 14 avril 1838

1853-La fête de St-Mitre

Depuis que les roumavagis ou fêtes patronales sont tombés dans le domaine de la spéculation privée, il n'est pas de hameau, pas de bicoque, qui n'ait bientôt le sien. Quatre ou cinq paysans mettent leur bourse en commun pour faire les-avancés ; on achète quelques écharpes de soie voyante, on fait imprimer quelques affiches menteuses, on s'approvisionne de bière et de vin ; on saigne un porc que l'on transforme en andouilles et en saucisses, et l'affaire est faite. Au jour indiqué, deux chevaux poussifs et un mulet revêché remportent le prix de la course des animaux ; quelques gamins hâlés, celui de la course des hommes. Puis! On danse dans la poussière, au son du tambourin qui se marie (mariage forcé) avec celui de l'ophycléide (instrument de musique) ; on s'attable, on boit, on chante et tout finit par des Coups de poing.

Tel est le tableau véridique, l'historique exact de toutes ces agglomérations déguisées sous le pseudonyme de roumavagis.

Telle a été dimanche la physionomie, tel a été le dénouement de celui de St-Mitre, à deux kilomètres d'Aix.

- St-Mitre est une localité qui se compose de deux étaux de boucher ; ses monuments historiques se résument en une ancienne chapelle rurale, et son avenir industriel est un futur four de boulanger.

Les bouchers, pour écouler leur charcuterie hautement épicée ; quelques paysans des environs pour trouver un débouché à leur vin bleu ; enfin, des joueurs de tambourins, habitant le quartier, pour utiliser leur talent sur la peau d'âne, se sont avisés, depuis quelques années, de s'associer pour célébrer la fête locale.

On a couru, dansé, trinqué et banqueté toute la grasse journée. Mais le bouquet avait été gardé pour la soirée. C'était un feu d'artifice, allez-vous dire? Mieux .que cela : c'était un concours de chant ; on devait s'y disputer le prix de la romance ! A huit heures, environ, l'auditoire était nombreux et arrondi autour des Amphions ruraux ; toutes sortes d'accouplements de notes s'échappaient de leur larynx réconfortés des charcuteries du cru. C'était toute une musique inédite ; mais impossible à décrire. Les arbitres, le cou tendu, l'oreille au vent, clignaient de l'œil d'une manière significative à chaque roulade inattendue. Le mistral ne soufflait plus ; et tout, ce bonheur champêtre se déroulait, sous l'œil paternel et vigilant d'un garde-champêtre, d'un sergent-de-ville et de deux gendarmes citadins.

Tout à coup, des chants lointains et tumultueux se font entendre ; ils se rapprochent peu à peu. Une foule, bruyante se précipite en bousculant, les heureux dilettanti de ces lieux. Les représentants de l'ordre veulent mettre le holà. Leur intervention est accueillie par une résistance coupable. Un des tapageurs arrache les aiguillettes d'un gendarme. Il est saisi, puis délivré par les perturbateurs, dont la cohue grossissante isole les agents de la force publique, les presse, les menace, et on a la plus grande peine à les arracher à ce péril. La fête de St-Mitre se termine dans le trouble et l'agitation. ...

Aubin

Mémorial d'Aix du dimanche 18 septembre 1853

1853-1876 Canal du Verdon

2 branches vont irriguées cet espace, la partie supérieure par une dérivation de la branche de la Bougerelle 9252 m, (coupe la route d'Avignon vers 250 m d'altitude).

La partie inférieure par la branche de Galice 9014 m, dérivée de la branche de la Bougerelle après sa traversée de la route d'Avignon (arrivée à l'embranchement route d'Eguilles – avenue Jean Monnet (route de Berre, des Granettes, ...) à 186 m d'altitude).
(Pente moyenne 0, 21 m par Km (mini 0,15 m, maxi 0, 30 m)).

Un tronçon encore existant de nos jours sous la serre.

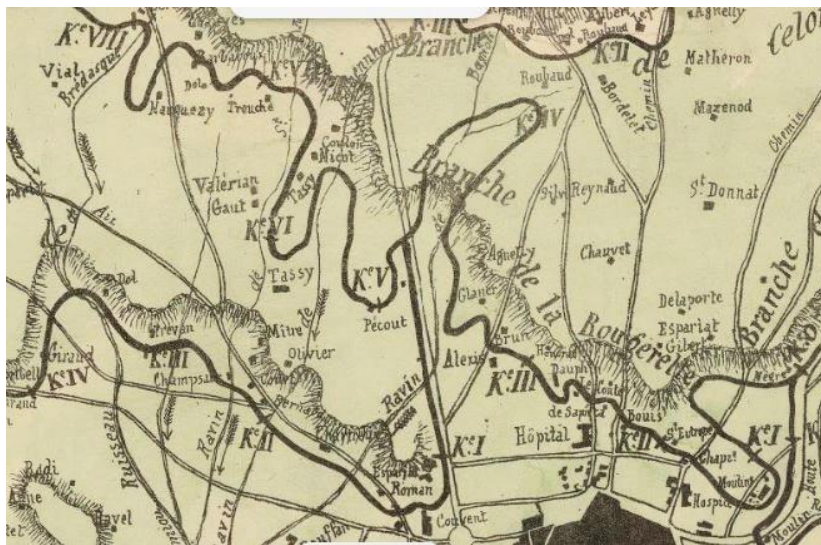

Carte extraite du « Plan du Canal du Verdon sur le territoire de la commune d'Aix, avec l'indication des principales dérivations du canal ... / dressé par l'ingénieur des ponts et chaussées T. de Tournadre

Source gallica.bnf.fr

Extraits du **Mémorial d'Aix**

Le 27 01 1853 : le conseil municipal d'Aix décide de demander au gouvernement l'autorisation de faire un canal débitant 4, 5 m³ d'eau / seconde prélevée sur le Verdon.

Le 24 04 1853 : Monsieur de Tournadre a terminé les études de la branche mère, il reste à étudier les dérivations.

Le 11 09 1853 : les études du canal sont terminées et transmises au sous-préfet.

Le 19 07 1857 : le projet de Monsieur de Tournadre prévoit un parcours de 86, 78 km, dont 77,71 km à ciel ouvert et 9, 07 km en souterrains formant 14 tunnels

Le 23 09 1860 : Le conseil général des Ponts et chaussées a approuvé l'avant-projet.

Le 01 06 1862 : le conseil municipal a décidé de demander 6 m³ / seconde d'eau au lieu de 4, 5 m³.

Le 19 04 1863 : l'empereur autorise une concession de 6 m³, le décret impérial sera signé le 20 05 1863.

Le 08 11 1863 : Le 2 novembre le ministre de l'agriculture, du commerce et des travaux publics a approuvé la convention passée entre la ville d'Aix et la compagnie Dussard et Sellier pour la rétrocession du canal du Verdon.

Le 07 08 1864 : Les travaux sont commencés sur plusieurs points.

Le 25 08 1867 : tout fait espérer que la branche mère et les dérivations seront achevées vers le milieu de 1868.

Le 15 08 1875 : arrivée des eaux du Verdon à Aix où elles coulent à pleins flots dans les fontaines, les bornes fontaines, les urinoirs et les bouches d'eau.

Le 30 07 1876 : mise en eau d'une partie des grandes dérivations dont celles de la Bougerolle et de Galice.

Nota : un retard important dû à des problèmes techniques, des embarras financiers, des changements d'entreprises qui ont entraîné des interruptions prolongées.

Coût de la réalisation des travaux : 14 649 897,58 francs

Coût des gestionnaires : 7 340 971,51 francs.

Soit un total de 21 990 869, 09 francs (l'évaluation du projet était de 4 700 000 francs)

(Source bibliothèque Méjanès)

1862-Il existe, à deux kilomètres environ au nord-ouest de la ville d'Aix, au quartier de Saint-Mitre, à gauche du chemin vicinal n° 1 d'Aix à Eguilles, qui est l'ancienne route d'Arles, une chapelle rurale abandonnée, n'offrant rien de remarquable à l'extérieur que deux colonnes en granit antique, enchâssées dans la maçonnerie de la façade.

Cette chapelle était dédiée à Saint Mitre, martyr, patron de là-ville d'Aix, et avait été édiflée au lieu même où il avait passé une partie de sa vie.

A droite de l'église est une niche en pierres dégradée renfermant un buste de saint Mitre de grandeur naturelle complètement mutilé. A gauche, et en face de l'autre côté du chemin, s'élèvent quelques maisons formant un hameau où se trouvent une boulangerie et deux boucheries destinées aux habitants de la campagne. Un fut de colonne tronqué en granit antique d'environ 2 m 50 de hauteur sert de borne au coin de l'une de ces habitations. ...

Mémorial d'Aix du dimanche 16 février 1862

L'édifice religieux est-aujourd'hui, à l'extérieur, dans un état complet de délabrement, et la restauration ne nous paraîtrait pas devoir en faire un monument bien convenable. Le vaisseau principal, utilisé comme grenier, est rempli de paille jusqu'aux chapiteaux des

pilastres. On ne peut apercevoir que les arêtes en pierre de la voûte qui est ogivale. Du petit avant-corps, qui sert d'écurie, n'a ni cintre ni plafond, et laisse voir les boiseries du faitage, de la toiture formant deux pentes.

La communication entre ces deux parties avait lieu par une porte d'assez grande dimension, ornée de sculptures sans valeur. La façade est formée par un mur rustique et, à chaque angle, sont empâtés des fûts de granit, antiques tronqués, appuyés sur des bases et surmontés de chapiteaux en pierre commune, sans proportions.

Mémorial d'Aix du dimanche 23 février 1862

La chapelle de Saint-Mitre fut unie, le 26 octobre 1696, avec ses charges, bâtiments, droits, appartenances et dépendances, à l'église succursale du faubourg, pour, être à perpétuité possédée, entretenue et servie par les prêtres de la doctrine chrétienne. ...

Les habitants du quartier de Saint-Mitre ne jouirent pas du bénéfice de cette délibération, car, peu de temps après, la suppression du culte catholique fit fermer les églises paroissiales, chapelles et oratoires de toute espèce.

Les biens ecclésiastiques et des corporations religieuses, annexés au domaine de l'Etat, furent vendus, sous le nom de biens nationaux, et le morcellement et la mise en circulation de ces immenses capitaux de mainmorte ne contribua pas peu à l'augmentation de la fortune publique.

La chapelle de Saint-Mitre subit, à cette époque, le sort des autres propriétés religieuses. Elle fut aliénée, par acte du 27 fructidor an IV (13 septembre 1796), à Mme Marguerite Trenquier, épouse Abrard, et elle se trouve encore en la possession de la descendance de celle-ci.

J.-B. G

Mémorial d'Aix du dimanche 2 mars 1862

1865-Pose et bénédiction de la première pierre de la chapelle de St-Mitre (Extraits)

Dimanche dernier, à quatre heures après midi une affluence considérable se pressait au quartier rural de Saint-Mitre, ...

Mgr l'Archevêque a décerné de justes éloges aux membres de cette commission, à une pieuse anonyme qui, par un don de 6,000 fr., a permis de commencer l'œuvre depuis longtemps désirée ; à Mlle Courtes, sœur du vénérable prêtre qui a dirigé si longtemps et avec tant de zèle la maison d'Aix des missions de Provence, qui a spontanément offert, pour la construction de la chapelle, un terrain suffisant, dépendant de l'héritage paternel ; aux généreux souscripteurs et à tous. ...

Mémorial d'Aix du dimanche 30 avril 1865

1866-Bénédiction de la cloche destinée à la nouvelle chapelle rurale de Saint Mitre,

Dimanche dernier, à trois heures après midi, a eu lieu, à l'église métropolitaine de Saint Sauveur, en présence d'une nombreuse assistance, la bénédiction de la cloche destinée à la

nouvelle chapelle rurale de Saint Mitre, fondue par M. Toussaint Sabatier, aux frais d'une personne pieuse qui en a fait l'offrande.

La solennité a été présidée par Mgr Chalandon, archevêque d'Aix. Le parrain et la marraine étaient M. Paul Arbaud et Mme Adrienne Arbaud, née de Robineau. ...

La cloche était suspendue au-dessus d'une estrade, et revêtue d'une robe élégante, offrande de la marraine.

Elle a 60 centimètres de hauteur ; 60 centimètres de circonférence et pèse 113 kilos.

On lui a donné les noms de Mitre-Paul-Marie-Adrienne.

La cloche est décorée, sur une face d'une croix avec les armes de Mgr Chalandon, sur l'autre, de l'image en pied de Saint-Mitre, et des armes de la ville dont il est le patron avec ce répons des litanies : Sancte Mitri, orapronobis.

Sur un troisième côté est la figure de Notre-Dame de la Seds, et sur le quatrième, celle de Saint-Maximin, premier évêque d'Aix, autre patron de la cité.

Elle porte, en outre, l'inscription suivante :

Bénite par Mgr Chalandon, archevêque d'Aix, le 10 juin 1866.

Enfin au bas, on a gravé les noms des membres de la commission de la chapelle de Saint-Mitre, qui sont :

MM-Conil, vicaire-général, Lenoir, chanoine, Telmon, oblat de Marie, l'abbé Roman, Th. Beraud, Tassy et Montagne

Remondet-Aubin

Mémorial d'Aix du dimanche 17 juin 1866

Bénédiction de la chapelle le 22 07 1866.

Mémorial d'Aix du dimanche 29 juillet 1866

Cite du Livre. Bibliothèque municipale. Aix-en-Provence

1868-Dans la nuit de vendredi à samedi, un violent orage a éclaté sur les communes de Ventabren, Eguilles, Meyrargues et sur toute la zone de notre terroir comprenant les quartiers de la Trévaresse, Fontrousse, Couteron, Puyricard, La Calade, Celony, les Platrières, le Pey-Blanc, le Malvallat, la Croix-Verte, Saint-Mitre, Boenouro, etc., et y a commis des dommages considérables. Terres, murs et chemins submergés et emportés, terrains ensablés, ravinés et engravés, arbres et vignes déracinés, tel est le bilan des désastres de cette nuit. Les ravins ont grossi et débordé, , sur le chemin qui longe le ruisseau de Saint-Mitre, les ouvrages vicieusement établis par le chemin de fer ont rendu ces voies impraticables, en y amassant d'énormes quantités d'eau et de boues liquides.

Mémorial d'Aix du dimanche 27 septembre 1868

1871-La foudre est tombée près de la villa Granet, dans la maison de campagne de M. Deluy, et sur la cheminée du four, vis-à-vis la chapelle de Saint-Mitre, au quartier de ce nom. Heureusement personne n'a été atteint, et il n'y a eu que quelques légers dommages matériels à constater.

Mémorial d'Aix du dimanche 17 septembre 1871

Emile Zola situe un vieux cimetière à Saint-Mitre au début du roman « La Fortune des Rougon » roman d'Émile Zola publié en 1871

1877-Réorganisation du service rural de Police.

Par décision de M. le maire, le service rural de police a été réorganisé en six divisions.

Les 1^{re}, 2^{me} et 3^{me} divisions font partie du canton Nord ; les 4^{me}, 5^{me} et 6^{me} divisions du canton Sud.

Les gardes champêtres habitent dans leurs divisions respectives. Ils peuvent, de cette manière, se porter plus facilement sur les lieux où leur présence est nécessaire.

D'un autre côté, les habitants des campagnes trouveront un grand avantage à avoir au milieu d'eux un représentant de l'autorité, qui pourra recevoir leurs plaintes et leurs réclamations, et leur éviter ainsi la plupart du temps la peine d'aller à la ville.

Nous donnons ci-après le tableau des six divisions avec le nom des quartiers compris dans chaque division et le lieu fixé pour la résidence du garde champêtre.

...

Quatrième division : Encagnane, Pignonet, La Calade, Camp-de-Mente, Deffens, Galice, Gervais, Malvallat, Minimes, Pas-de-Goule, Patheron, Pont-Rout, Saint-Jean-de-la-Pinette, Saint-Martin, Saint-Mitre, La Souque, Vallon-des-Mourgues, Valcros, Les Verguetiers, La Bougerelle, Boueno-Ouro, Pey-Blanc, Petit-Barthélemy, Croix-Verte.

La résidence du garde est à Saint-Mitre.

Mémorial d'Aix du dimanche 21 octobre 1877

Cite du Livre. Bibliothèque municipale. Aix-en-Provence

1890-La chapelle fut bâtie en 1657* (Chapelle Saint-Mitre)

*L'examen de la construction porte à croire qu'en cette année fut bâtie la partie la plus élevée qui est au fond ; quand à la partie antérieure, sur laquelle il n'y a pas de documents, elle paraît beaucoup plus ancienne.

p. 247 T1 « Les Paroisses du Diocèse d'Aix, leurs Souvenirs et leurs Monuments » par l'Abbé M. CONSTANTIN 1890.

1929

Page 39 ... Le 30 juillet 1657 fut bénite la première chapelle. Le 16 juillet même mois devant Fazende, notaire (P.1.058) le recteur de la chapelle passe un contrat de prix-fait pour la construction du puits contigu. Le 16 novembre, le maître maçon Louis Jaubert donne quittance au chapelain de 296 livres pour prix de trente-cinq charretées de pierres de taille fournies et travaillées pour la halle qui a été faite au-devant de la chapelle, banques

taullières, coronnement, bosses et chapiteaux ; de 15 livres pour la pose de 2 colonnes en pierre froide et de 9 livres pour le charriage des dites colonnes.

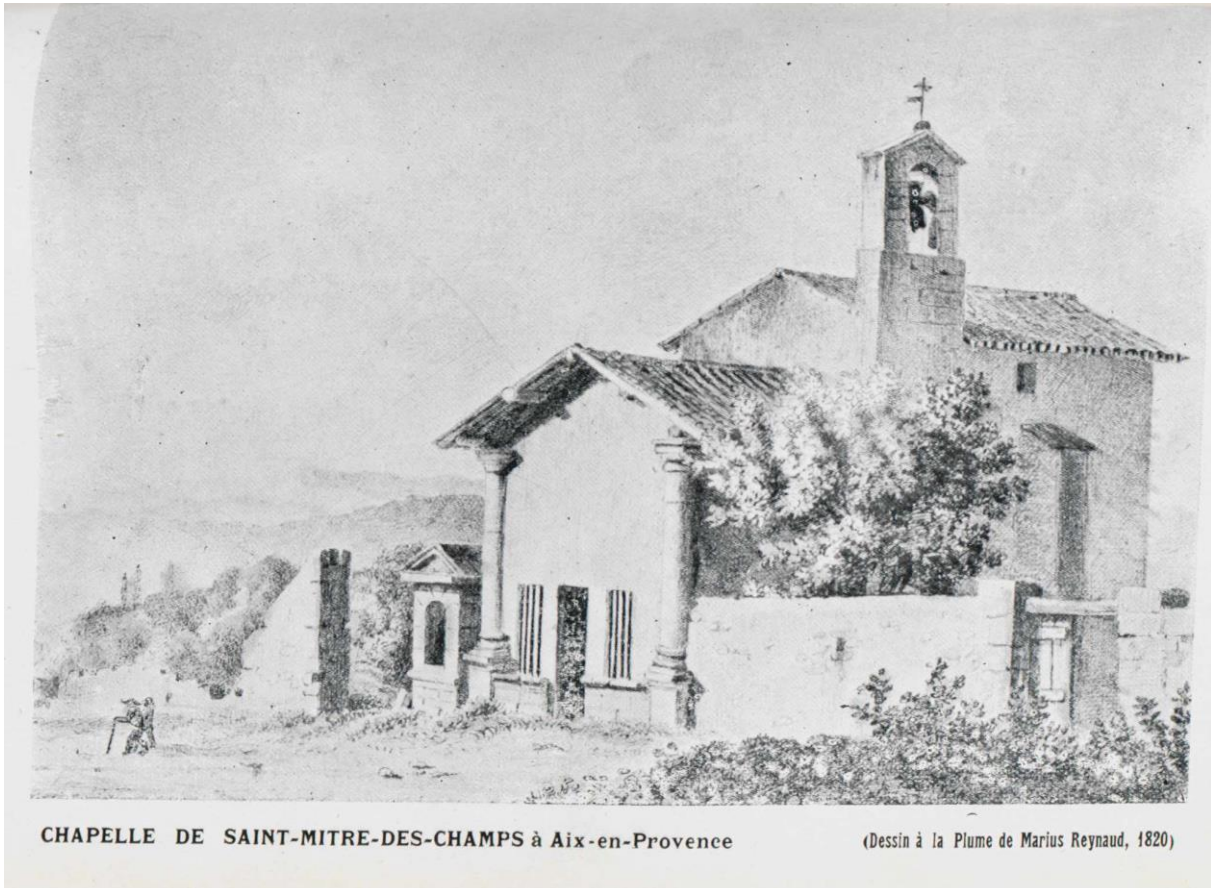

Dessin extrait de « Saint-Mitre et la Chapelle de Saint-Mitre-des-champs » Joseph Magnan-Corréard, page 44.

La statue de grandeur nature de saint Mitre, ... Elle mesure de hauteur actuellement 1 m 20 dont 85 cm pour le corps et 35 pour la hauteur de ce qui reste des cuisses. Largeur aux épaules, 60 cm, épaisseur moyenne, 25 cm environ. Elle est en pierre demi-dure.

Cette statue, honorée, depuis mille ans peut être, d'un culte chrétien, a éprouvé ces derniers mois un vrai malheur. Lors de la visite que lui fit le 29 avril dernier, M. de Manteyer, accompagné de M. Raimbault, nos confrères, il leur est apparu clair comme le jour qu'ils étaient en présence d'une divinité païenne, et des pires : le dieu Priape.

« Saint-Mitre et la Chapelle de Saint-Mitre-des-champs » Joseph Magnan-Corréard, 1929

Cite du Livre. Bibliothèque municipale. Aix-en-Provence (fonds Bruno Durand (DUR 192, 18)

La ferme (Bureaux du Muséum d'Histoire Naturelle actuellement) : monsieur BONNIN exploitait les champs et élevait entre autres des cochons (pas de vache), madame BONNIN sage-femme. La famille ZARRA habitait l'extrémité ouest de la ferme.

Nota : la villa Clair matin a été construite dans la partie cadastrée K9 (du cadastre napoléonien de 1828) un peu à l'ouest de la bastide Bernard.

1943 à 1946

Après l'invasion de la zone libre, l'état-major de la Kriegsmarine* réquisitionne la « Bastide » et ses dépendances et s'y installe le 1^o septembre 1943.

* Après la capitulation de l'Italie, l'Amiral (Kommandatur Admiral der Franz Südküste) commandant les forces navales allemandes méditerranéennes (de la frontière italienne à la frontière espagnole) installe son PC dans la « bastide », qu'il quittera le 21 08 1944 lors de la libération d'Aix.

Source : sudwall.superforum

Après le départ des allemands, la « Bastide » est réquisitionnée par la préfecture qui y installe le 1 septembre 1944 un CSS. (Centre de Séjour Surveillé) ; 5 baraquements en bois seront ajoutés au 9 laissés par les allemands portant les possibilités d'accueil à 900 personnes ; plus de 1700 internés (collaborateurs (hommes et femmes), étrangers considérés comme « civils ennemis », ...) se sont succédés de l'ouverture à la fermeture du CSS. en 1946.

Pour en savoir plus :

-Archives départementales 142 W 44 ; 142 W 7 ; 142 W 48 ;

-Archives nationales F/7/15095

- « Au cœur de Saint-Mitre, sociologie d'un centre de séjour surveillé ».

Marc Bernadot : Déviance et société 2005 vol. 29 p. 13-31

Nota : Le règlement des indemnités de réquisition a été effectué entre 1952 et 1953.

1978

La ville d'Aix-en-Provence acquiert la propriété, dans le cadre de sa politique d'aménagement de l'espace confie le projet au service des Espaces verts.

Le parc a été ouvert au public en 1988

« Un imposant portail s'ouvre sur deux allées bordées de marronniers centenaires et de buis taillés. Elles contournent une prairie et se rejoignent devant un bassin de rocailles avec une cascade.

A l'est, une partie du parc a été aménagée en arboretum. De petits panneaux présentent les arbres et des anecdotes sur leur particularité et leur utilisation.

Une serre hollandaise et des roses de collection séparent cet arboretum de la maison de maître qui domine le parc en son centre. Un petit parterre a été aménagé au pied de la demeure.

En contrebas, un ruisseau traverse le parc et le sépare en deux grands espaces engazonnés ponctués d'arbres. Il est enjambé par plusieurs petits ponts.

A l'arrière de la demeure, le parc se poursuit avec jeux d'enfants, pelouses et un bassin rectangulaire. »

Comité des Parcs et Jardins de France.

Le parc est planté de nombreux arbres :

Certains sont des «**Marqueurs végétaux**» :

- **sociaux** (Cèdre ; Magnolia* ; Séquoia ; Cyprès chauve (ces 2 derniers replantés puissance (bourgeoisie)).
- **d'usage** (Platane** ; Tilleul ; Marronnier*** pour l'ombre (l'Orme champêtre autre marqueur n'est pas ou plus dans le parc)).
- **d'accueil** (Bignone ; Vigne vierge (replantés récemment).
- **culturel** des paysages méditerranéens (Cyprès ; Micocoulier**** ; l'olivier (ce dernier replanté récemment).
- **nourriciers** (Figuier ; Amandier ; Jujubier ; (ces 2 derniers replantés récemment).

*Le Magnolia (*Magnolia graniflora*)

Le Père minime Charles Plumier (1646-1704) dans « NOVA PLANTARUM AMERICANA GENERA », 1703, décrit page 38, fig. 7 un arbre en Martinique qu'il nomme « Magnolia amplissimo floro albo, fructu caeruleo » en l'honneur de Pierre Magnol. De nos jours nommé Magnolia dodecapetala (Lam.) Govaerts ex Magnolia plumieri Sw., Taloma plumieri (Sw.) DC., Linné a conservé le nom du Genre pour le Magnolia graniflora L.

**Le platane (*Platanus x hispanica*)

En 1838 la bourgeoisie aixoise allait se promener sous les platanes° et les trembles du Tholonet (Mémorial d'Aix du 6 mai 1838).

Suivant le T4 Statistiques du département des BdR 1829

« Le platane c'est propagé ces 30 dernières années, planté dans les avenues et devant les Maisons de Campagne (Bastides) qu'ils couvrent de leur ombre épaisse » (où ils remplacent les Marronniers) (p. 140, 162, ...).

Peiresc (Nicolas Claude Fabri) : dans une lettre du lundi 30 mars 1626 adressée à son frère Monsieur de Valavez à Paris, mentionne des petits platanes qu'il a planté à AIX.

Joseph Pitton de Tournefort le décrit dans « Eléments de Botanique page 463 tome1 (et figure 363 tome 3) 1694 »

Pierre de Garidel ne le mentionne pas dans « Histoire des Plantes qui naissent aux environs d'Aix et dans plusieurs autres endroits de la Provence 1715».

Louis Gérard ne le mentionne pas dans « Flora Gallo-Provincialis 1761 ».

Michel Darluc « Histoire naturelle de Provence ne le mentionne pas dans le tome 1 (1782) dans le diocèse d'Aix mais le mentionne dans le tome 3 (1786) p.63 à Marseille, « Une allée de platanes nouvellement plantée conduit à la place de Castellane » et à Gémenos au château de M. le Marquis d'Albertas, p. 69 « le parc est charmant, ... ses allées sont bordées de meuriers, de tilleuls, de cytises des Alpes, d'ormeaux, de platanes, ».

Le Mémorial d'Aix du 5 janvier **1862** mentionne l'arrachage des ormeaux plantés en 1831* en remplacement de ceux qui étaient morts, et la **plantation des platanes**.

*** Le marronnier d'Inde (*Aesculus hippocastanum*)

Dans son cours d'Agriculture (Tome 6 page 437 ; 1785) l'Abbé Rosier cite pour le Marronnier d'Inde (importé à Paris en 1615) « au XVII° il était très recherché car il avait toutes les

qualités (il poussait vite, il était beau, par son port et sa floraison, et il faisait une belle ombre ; au XVIII^e, il est détesté car à la chute des fleurs il salit les allées et la chute de ses fruits est dangereuse (on le remplace par des tilleuls).

****Le micocoulier (*Celtis australis*)

Du XVI^e au XVIII^e siècle (et peut-être avant) sa rusticité le fait planter pour l'ombrage des places et des bords des routes, au XIX^e il est abandonné pour le marronnier et le platane, mais revient progressivement suite au chancre coloré (champignon) qui détruit les platanes de nos jours. Autrefois il était souvent planté près des chapelles.

Ses feuilles étaient utilisées pour la nourriture des chèvres et des moutons, son écorce pour le tannage et pour la teinture noire, le bois souple utilisé pour le charronnage, dans la fabrication des fourches à 3 dents, des fouets, des cercles de tonneaux, des colliers pour les moutons, chèvres et vaches ; les fruits étaient consommés.

-Chorographie Histoire de Provence p.207-208, T1 1664, Bouche Honoré

« Sur la Place des Prêcheurs ... il y a 3 micocouliers, ..., certains pensent qu'ils auraient été plantés il y a trois cent ou quatre cent ans au temps où ce couvent des Frères Prêcheurs a été fondé, d'autres qu'ils ont été plantés par commandement du président Boniface Pellicot Procureur général du Roy au Parlement de cette ville l'an 1564. ... mesurés en 1644, celui le plus proche du Palais le plus grand, a onze palmes provençaux* et trois huitième d'épaisseur » (soit environ 2,99 m).

Nota : il est peu vraisemblable qu'en 80 ans un micocoulier atteigne un tel diamètre

-Histoire & mesure XVI ; 03-04-2001 page 3 par Philippe Bernardi et Jean-Marc Mignon

*1 palme provençal vaut environ 25 cm.

-Flore Française, par De Lamarck-De Candolle, V. 3 p.315 3^e édition 1815.

« On cite un micocoulier d'une grosseur extraordinaire à Aix sur la place des Prêcheurs ».

-Mémorial d'Aix (du 31 mars 1861) Le micocoulier gigantesque de la place des Quatre-Dauphins (de 4,8 m de circonférence (soit environ 1,53 m de diamètre)) a le tronc vermoulu, ... planté sous le ministère (1642-1661) du Cardinal Mazarin (1602-1661), ... doit être sacrifié à la sûreté publique, il sera remplacé par 4 marronniers.

1990, ...

Au cours des années 1990 et début des années 2000, La bastide Saint-Mitre a abrité l'Atelier de l'environnement et l'ARPCV. (Association pour le Reboisement et la Protection du Cengle Sainte-Victoire).

2002, la bastide abrite la Mission Environnement ; la Direction et les bureaux du service des espaces verts occupent la ferme et ses dépendances.

2014 (22 04) : installation du Museum d'histoire naturelle (uniquement les bureaux de l'administration et du service animation, il ne dispose plus pour l'instant d'espaces ouverts au public pour les expositions.

2015 : déplacement du théâtre Nô* de l'école d'art (rue Émile-Tavan) au parc Saint-Mitre.

*Parmi les monuments les plus particuliers d'Aix-en-Provence figure le théâtre Nô. Il a été offert en 1992 à la Ville d'Aix-en-Provence par la famille Kano, dynastie réputée de l'art

ancestral du Nô. Tanshū Kano, décédé en 2016, était maître de Nô de l'école Kita et citoyen de la ville de Kumamoto, élevé au rang de « Trésor national vivant ». Officier de l'ordre des Arts et des Lettres en 2009, il a également été nommé Commandeur des Arts et des Lettres à titre posthume cette même année 2016. Il avait consacré sa vie à promouvoir cet art.

Source : Mairie Aix en Provence

2021 : Création d'un jardin japonais* de 6 500 m², conçu selon les codes nippons mais avec des essences méditerranéennes autour du théâtre nô.

Un jardin avec de la lavande, des amandiers, cerisiers, du bambou, ou encore pins noirs et chênes verts taillés en nuage, un bassin zen avec des nénuphars et des poissons voile... L'eau serpente ensuite en cascades autour de roches calcaires jusqu'à l'île de la Tortue avec, en arrière-plan, une représentation du mont Komezuka, de la préfecture de Kumamoto, ville partenaire d'Aix-en-Provence depuis 2013.

Source : Mairie Aix en Provence

La Ville expérimente sur 150 m² à l'extrémité du jardin japonais** la plantation d'une forêt Miyawaki. La méthode du docteur Akira Miyawaki, botaniste japonais reconnu, consiste à faire pousser une forêt dense (3 plants au m²) en un temps record sur des terrains urbanisés ou dégradés par l'homme. L'écosystème devient autonome au bout de 3 ans avec des plants forestiers qui atteignent déjà 2 mètres de hauteur et est mature en 20 ans. La forêt Miyawaki est 30 fois plus riche en biodiversité et stocke davantage de CO₂ qu'une forêt classique.

Source : Mairie Aix en Provence

*Ce jardin baptisé « Un air de Kumamoto » est le fruit d'une collaboration entre le Bureau des espaces verts d'Aix-en-Provence et l'Association des jardiniers paysagistes de la ville de Kumamoto ; ville de 740 822 (2015, Organisation des Nations unies) ; superficie : 390,3 km² située sur l'île de Kyūshū au sud du Japon.

2 *Ginkgo biloba* y ont été plantés.

Le ginkgo est le dernier représentant d'une lignée apparue il y a près de 270 millions d'années, bien avant l'apparition des plantes à fleurs. Sa morphologie a peu évolué au fil du temps. Rare, voire éteint, à l'état sauvage – originaire a priori du sud-ouest de la Chine –, il ne doit certainement sa survie qu'à sa culture, d'abord par les religieux chinois qui le plantent depuis plus de mille ans près des temples, puis aujourd'hui dans le monde pour l'ornement et la consommation de ses amandes.

Arrivé sous forme de graines aux Pays-Bas vers le milieu du XVIIe siècle, l'arbre était mystérieux pour les botanistes. En 1780, M. de Pétigny, botaniste de Montpellier, rapporta pour la première fois en France cinq jeunes ginkgos acquis à Londres au prix extraordinaire de quarante écus le pied, l'anecdote valant à l'espèce son surnom d'« arbre aux quarante écus ». Thouin reçut l'un de ces pieds, gardé en pot sous serre puis planté dans un carré de culture près de la rue Buffon en 1792.

Tous les pieds connus en Europe étaient des mâles, issus de bouture ou marcottage des premières souches. Ce n'est qu'en 1814 qu'un pied femelle fut découvert près de Genève. Pour obtenir des graines fertiles, les botanistes greffèrent des branches du ginkgo femelle sur les arbres mâles. Le ginkgo de Thouin* fut greffé en 1838 par le chef jardinier Camuzet,

avec une branche femelle issue de la première greffe réalisée au jardin des plantes de Montpellier en 1830.

*André Thouin, le jardinier en chef du Jardin du roi de 1764 à 1793 (date à laquelle le Jardin devint le Muséum d'histoire naturelle).

Le 6 août 1945 eut lieu l'explosion atomique d'Hiroshima. La végétation autour de l'épicentre fut étudiée au mois de septembre de la même année. Un ginkgo situé près d'un temple détruit situé à un kilomètre de l'épicentre fut le premier végétal à bourgeonner au printemps de l'année suivante. C'est une espèce très résistante aux agents mutagènes notamment aux radiations.

Source MNHN (Muséum National d'Histoire Naturelle)

**Un autre de dimensions très proches au sud de la serre.

Augustin MAGNE

2024-La chapelle Saint-Mitre-des-Champs est située à Aix-en-Provence, dans le quartier ouest qui porte son nom et qui s'est considérablement urbanisé depuis 20 ans.

....

Une association, les Amis de la Chapelle Saint-Mitre, a été créée en 1967 sous la présidence de monsieur Emilien Tousche, afin de redonner vie à cette chapelle et elle fut très active jusqu'en 1995. En 2001, sous la présidence de monsieur Jean-Luc Galéa, les activités reprirent et on se préoccupa activement de la restauration.

Commencés en 2002, les travaux s'intensifièrent à partir de 2008, toujours en privilégiant le respect absolu du bâti ancien et la conservation des prestations originelles de la construction. Ces travaux sont facilités ou soutenus par une convention avec la Fondation du Patrimoine.

L'ensemble des murs intérieurs sont garnis de fresques du XIXe siècle. L'association s'efforce de les garder dans le meilleur état possible.

Tableau de "La Sainte Famille" est un tableau de peintre inconnu, du XIXe siècle. Cette œuvre fut offerte à Monseigneur de Panafieu, ancien archevêque d'Aix-en-Provence, par une vieille famille d'Aix. Ce tableau a été entièrement restauré en 2017, grâce au soutien des donateurs.

Source : Office de Tourisme d'Aix-en-Provence 13 03 2024

Augustin MAGNE, 2024

De la Bastide primitive au Château de Saint Mitre

1 la Bastide primitive

- Le 3 juillet 1641, les frères Jean Antoine et François Lambert vendent à Jean Audiffredy, avocat, une simple terre de vignes.
- 20 ans plus tard, l'héritière par bénéfice de Jean Audiffredy, son épouse Françoise de Leuze cède à Joseph de Thoron, "un affart de terre, vignes et oliviers avec bâtiment cartier de Saint Mitre".
- Cela laisse donc supposer que la bastide primitive du quartier Saint Mitre a été construite entre 1641 et 1661 par Jean Audiffredy.
- Cet édifice passe aux mains d'Honoré Bouchard en 1662 qui le revend quatre ans plus tard à Jacques Eissautier, marchand bourgeois. Le nouveau propriétaire agrandit son domaine par l'acquisition de deux parcelles de terre l'une au nord en septembre 1666, l'autre à l'ouest en décembre 1666.
- Le domaine reste en possession de la famille Eyssautier jusqu'en 1749, date à laquelle il est acheté par Charles Alexandre Imbert, maître pâtissier (Marseille 1701 - Aix 1763) qui le lègue à sa fille Françoise, épouse d'Antoine Collin. Cette dernière le transmet ensuite à son fils Charles Alexandre Honoré Collin (1752-1791) à l'occasion de son mariage en 1779 avec Françoise Charlotte Bernard (1757-1810).
- Le domaine de Saint Mitre est vendu aux enchères en septembre 1792 et adjugé à Jean Baptiste Denis Régis qui l'agrandit en 1809 par l'achat d'une terre limitrophe.
- Pierre Joseph Courtès (1770-1852) l'achète en 1817, comme son prédécesseur, il contribue au développement de la propriété par l'achat de deux terres une à l'est (1834), l'autre au nord (1843). A la mort de Pierre Joseph Courtès en 1853, Saint Mitre revient à sa fille Marie Suzanne Julie Courtès (1796-1886) qui le vend en 1874 à Antoine Victor Mourgues (1837-1911).

2 Le Château

- C'est probablement à Antoine Victor Mourgues que l'on doit la transformation de la propriété rurale en propriété d'agrément. A l'emplacement de la bastide primitive, ce négociant en huile fait construire en 1875 une grande maison bourgeoise (celle dénommée aujourd'hui "le Château") en pierre de Rognes (façades sud et nord) et en pierres "ordinaires" crépées au mortier de ciment, couverte d'une toiture à la Mansard (tuiles mécaniques et parement en ardoises) avec avenue d'accès, ombrages, pièces d'eau et bassin.
- Ce sont probablement les initiales d'Antoine Mourgues que l'on voit au dessus du portail d'entrée (A et M entrelacés). Cependant une partie de la propriété est toujours dévolue à l'exploitation agricole ainsi qu'en témoignent les bâtiments de ferme.
- Après le décès d'Antoine Victor Mourgues le Château revient à son fils Amédée Honoré Marius Mourgues (1868-1931) qui le cède en 1922 à Victor Jean Baptiste Ricard industriel marseillais (Rognac 1864-Marseille 1935). Ce dernier le revend à son tour en 1934 à Adrien Jean Vincent Die (Saint André d'Embrun 1880-Marseille 1948) et son épouse Marie Madeleine Peyre (Saint André d'Embrun 1876-Marseille 1949).
- Pendant la seconde guerre mondiale, la propriété est réquisitionnée d'abord par les allemands puis par les autorités françaises qui y installent un camp de séjour surveillé. En 1949, suite au décès de ses parents, Marie Augustine Rose Die (Saint André d'Embrun 03 07 1910-Puylobier 27 10 2006) épouse de Robert Claude Eugène Jacquin (Grenoble 1907-Aix 1986) directeur de la régie municipale des eaux à Montceau-les-Mines hérite du domaine de Saint Mitre.
- 1978 (en novembre) La ville d'Aix-en-Provence acquiert de Madame Jacquin le domaine de Saint Mitre.

SOURCES CONSULTEES

Archives Départementales des Bouches-du- Rhône, centre d'Aix

303 E 292 f°590-591v

3 juillet 1641

Notaire : Barthélémy Décitrane

Vente par Jean Antoine et François Lambert à Jean Audiffredy avocat d'une terre de vignes, quartier Saint Mitre.

302 E 1185f°115v-119v

27 octobre 1661

Notaire: Jacques BRONDE

Vente d'un affard de terre, vignes et oliviers avec bâtiment, quartier Saint Mitre par Françoise Delauze héritière par bénéfice de Jean Audiffredy, avocat à la cour à Joseph Thoron

ADA 302 E 937 f°994-930v

13 octobre 1662

Notaire : Joseph Colla

Vente de bastide quartier Saint Mitre par Joseph de Thoron, Ecuyer à Honoré Bouchard, avocat

301 E 284 f ° 525v-529

13 mai 1666

Notaire : Boniface Alphéran

Achat de bastide, quartier Saint Mitre par Jacques Eissautier marchand bourgeois à Honoré Bouchard, avocat

307 E 937 f°996-998v

9 septembre 1666

Notaire : Esprit Angles

Achat d'une terre de vignes, quartier Saint Mitre par Jacques Eissautier à Honoré Giraud bourgeois de la ville de Lançon

302 E 941 f°1004-1006

4 décembre 1666

Notaire : Joseph Colla

Achat d'une terre de vignes quartier Saint Mitre par Jacques Eissautier à Henri de Rambert, Ecuyer de la ville d'Aix

309 E 1432 f° 359-365V

11 juin 1749

Notaire: François Bouteille

Vente de bastide, quartier de Saint Mitre par Marguerite Eissautier à Charles Alexandre Imbert, maître pâtissier.

305 E 310 folio 502-508

16 juin 1787

Notaire : Jean Baptiste D'Astros

Bail à ferme d'une bastide quartier Saint Mitre par Françoise Charlotte Bernarde épouse de Charles Alexandre Collin à Joseph Belet, cultivateur originaire de Manosque.

307 E 1299 f 378 -381v p. 55

20 novembre 1792

Notaire : Jean Boniface BREMOND

Bail à ferme d'une bastide quartier Saint Mitre par Jean François Denis Régis à Joseph Belet, originaire de Manosque.

309 E 1688 acte 15 folio 23-24v

8 janvier 1809

Notaire : Gaspard Jean François Xavier BERNARD

Vente d'une propriété de terre, quartier Saint Mitre par Pierre Alexis dit Journan jardinier à Jean François Denis Régis.

4 Q 1 1498, volume 138 article 46

Transcription du 2 janvier 1817

Vente d'une bastide quartier Saint Mitre par Jean Honoré Antoine Régis et Catherine Thérèse François Ginézy à Pierre Joseph Courtès (vente du 24 décembre 1816, Notaire Jean François Joseph Pissin)

309 E 1604 acte 4770

11 avril 1834

Notaire : Jean François Pissin

Acquisition par Pierre Joseph Courtès à Antoine Gaspard Coutel chanoine et curé de Peyrolles d'une propriété rurale non complantée quartier de Saint Mitre (parcelle K 2728)

301 E 635 acte 7355

23 juin 1843

Notaire : Antoine François Aude

Acquisition par Pierre Joseph Courtès à Blaise Bossy d'une terre de 47 ares complantées de vignes et d'oliviers, quartier Saint Mitre

09 E 1833 acte 7282

25 avril 1874

Notaire : JB Joseph Antoine de Padoue Etienne Théophile BERAUD

Vente d'un domaine rural quartier de Saint Mitre par Marie Suzanne Courtès à Antoine Victor Mourgues, négociant.

301 E 731 acte 7518

4 mai 1874

Notaire: Alphonse Antoine Aude

Bail à ferme d'un domaine rural quartier de Saint Mitre entre Antoine Victor Mourgues et M. Fabre

301 E 815 acte 4647

Notaire :Gaston Berlie
30 octobre 1911

Inventaire après décès des meubles d'Antoine Victor Mourgues (appartement rue du 4 septembre et Château Saint Mitre)

301 E 842 acte 9951

Notaire :Gaston Berlie
30 décembre 1921

Vente d'une propriété de rapport et d'agrément dit château de Saint Mitre par Amédée Honoré Marius MOURGUES à Victor Jean Baptiste Ricard (Rognac le 2 juillet 1864)

Rocard s'est désemparé d'une parcelle le 21 avril 1923 K2713

309 E 2021 acte 177

Notaire :**Ludovic Pierre Antoine Lombard**
21 mars 1932

Vente d'une propriété de rapport et d'agrément dit château de Saint Mitre par Victor Jean Baptiste Ricard à Adrien Jean Vincent Die (Saint André d'Embrun, 1880-Marseille, 1948) et son épouse Marie Madeleine PEYRE (Saint André d'Embrun, 1^{er} décembre 1878-)

12 Q 1 7 237 n°129

Déclaration de succession d'Adrien Jean Vincent Die décédé à Marseille le 26 mars 1948
8 mars 1949

"laisse pour seule héritière de droit sa fille Marie augustine Rose Die épouse de Robert Claude Eugène Jacquin directeur de la régie municipale des eaux à Montceau-les-Mines une propriété rurale d'une superficie de 8 hectares avec ferme et maison d'habitation. La dite propriété réquisitionné d'abord par les allemands, ensuite au profit des autorités françaises qui y ont installées un camp de séjour surveillé estimée 400000 francs"

Archives Municipales d'Aix-en-Provence

8D54 : acte administratif 24323 -vente des époux Jacquin à la Ville, 11 novembre 1978

Jean-Charles Vaugoyeau, Aix-en-Provence, 2014

Découpage du Parc Saint Mitre



Parc Saint Mitre Planche 1



Adaptation du plan de masse
de la Direction des Espaces verts

Augustin MAGNE

Parc Saint Mitre Planche 2



Adaptation du plan
de masse de la direction
des Espaces verts
Augustin MAGNE

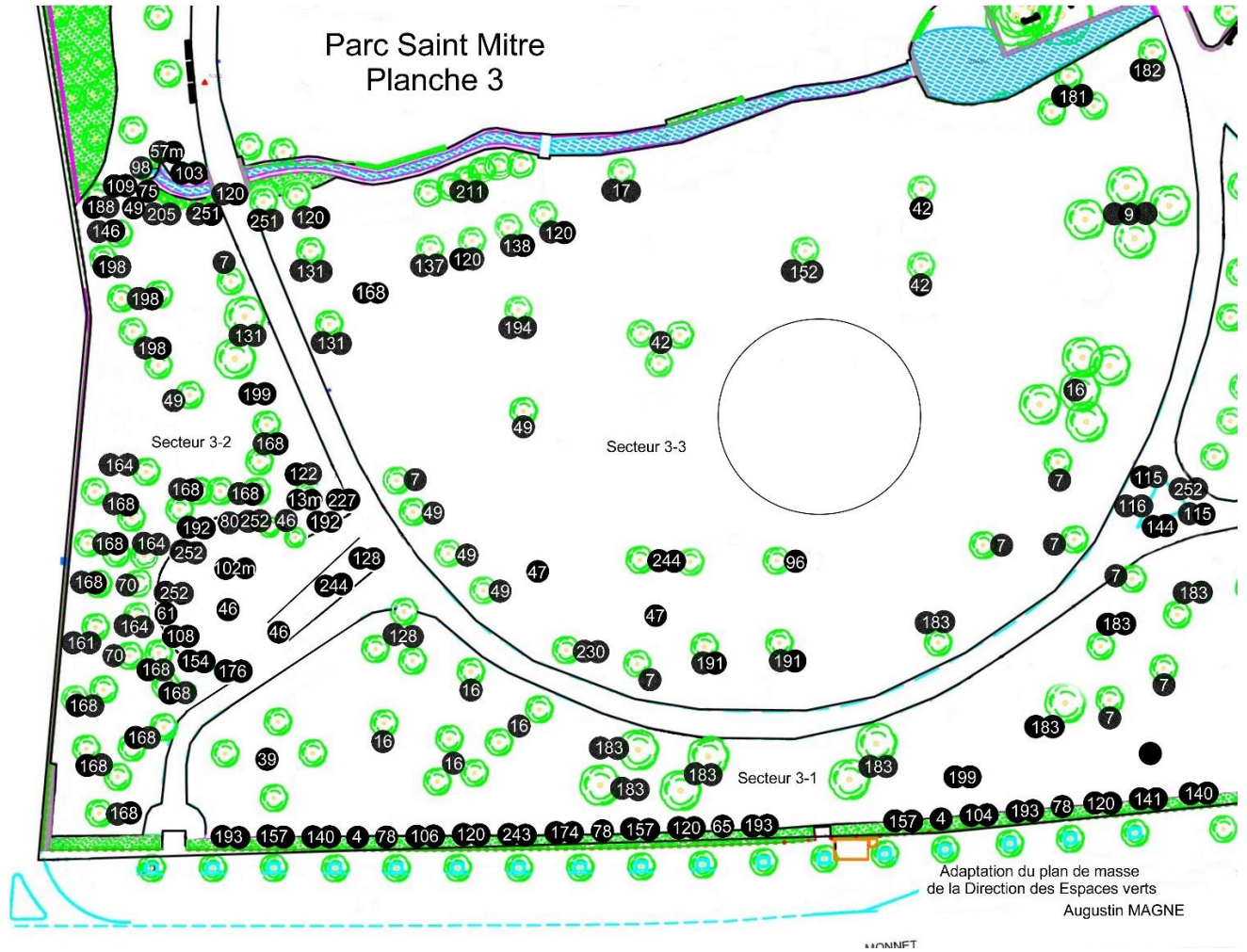

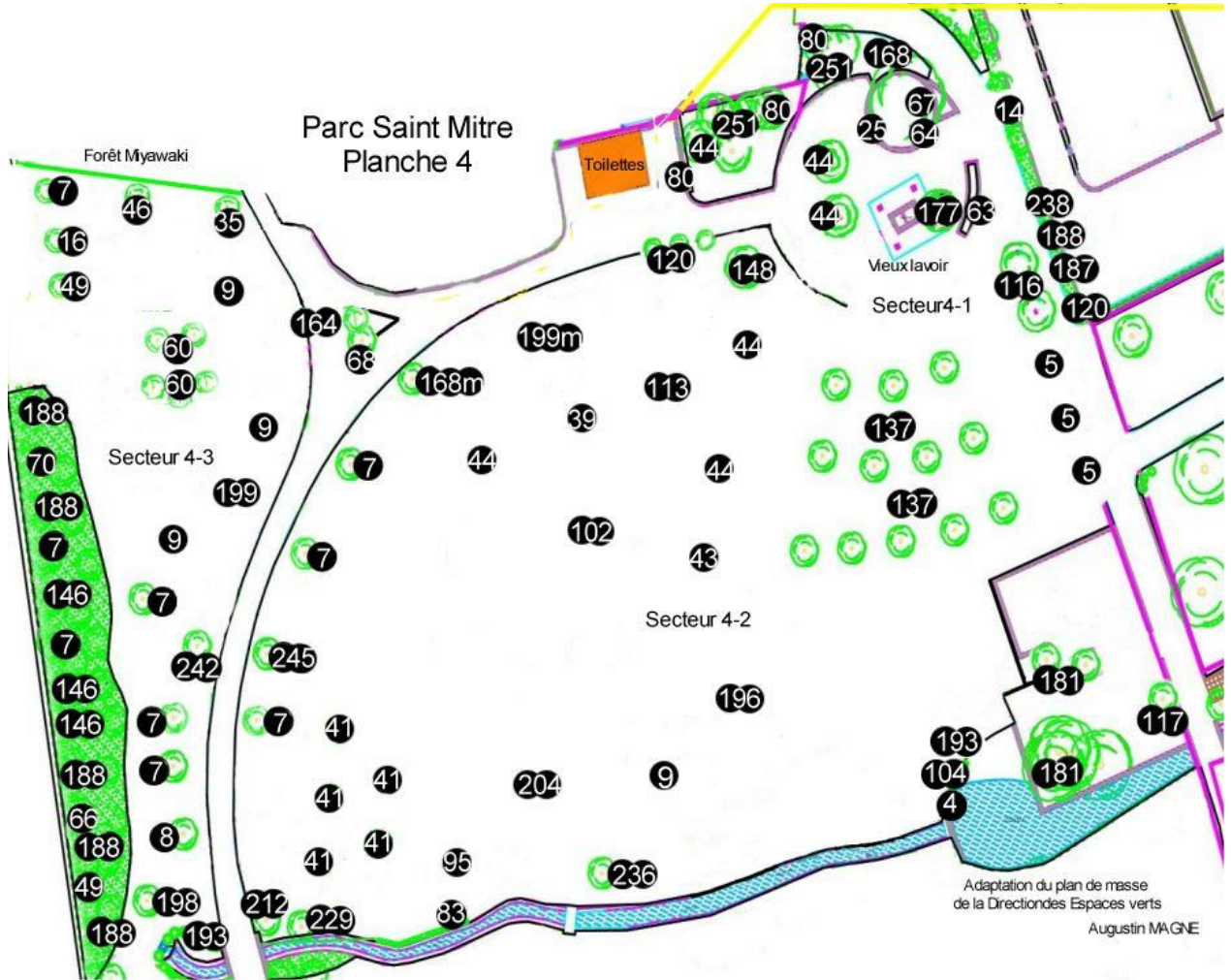

Parc Saint Mitre
Planche 5
Découpage du Jardin japonais



Parc Saint Mitre Jardin Japonais Planche 5-1

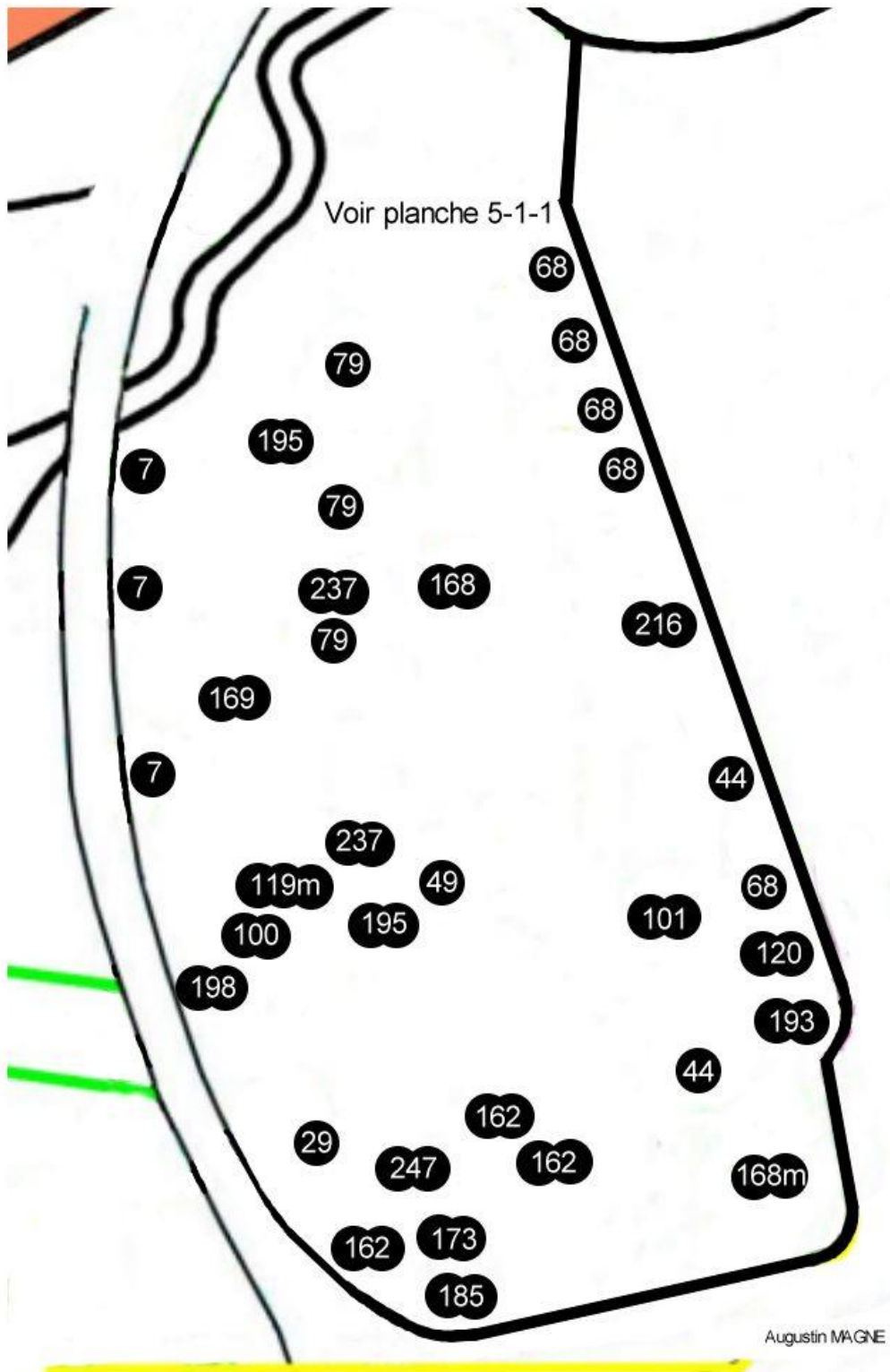

Parc Saint Mitre
Jardin Japonais
Planche 5-1-1



Augustin MAGNE

Parc Saint Mitre
Jardin Japonais Planche 5-2

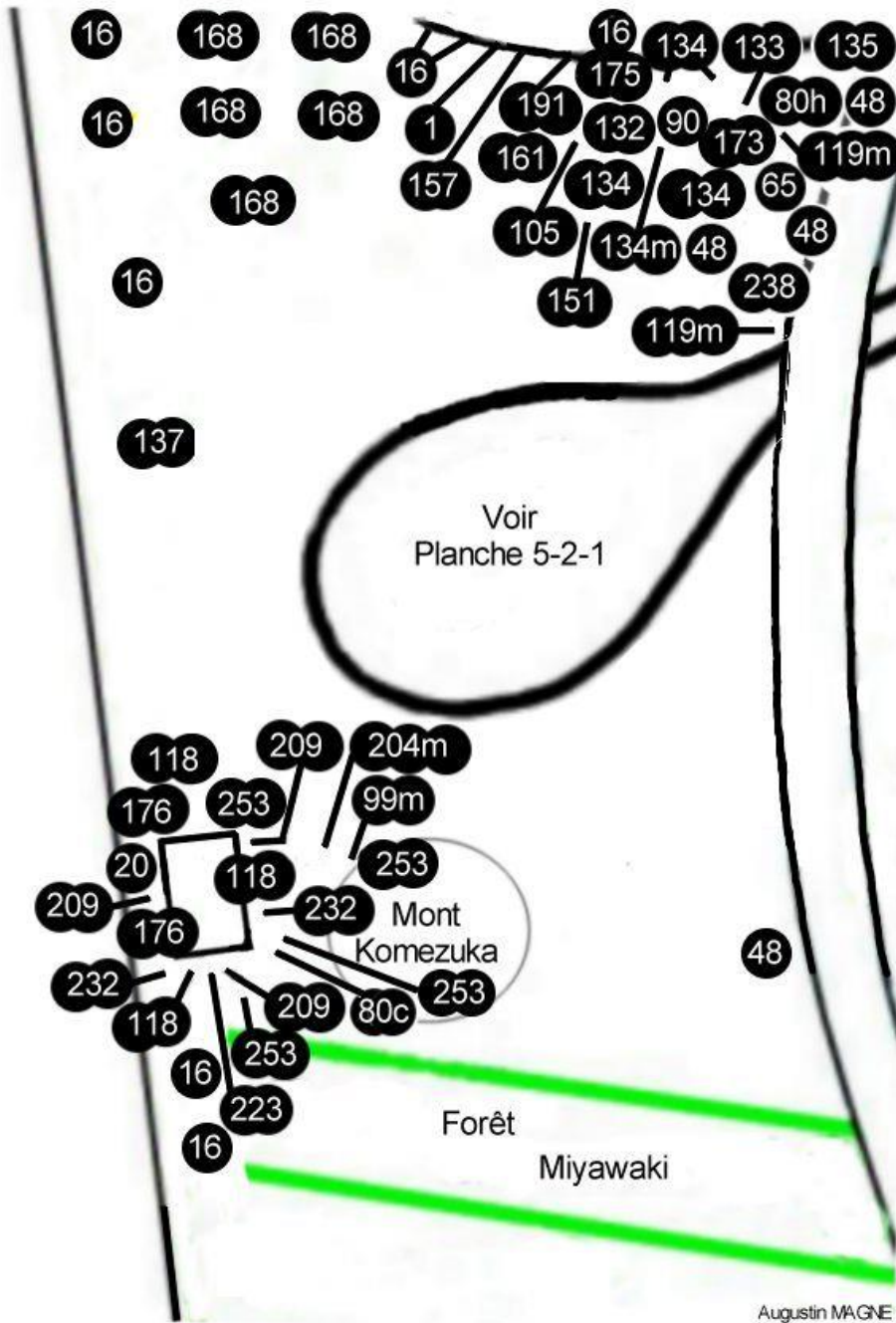

Augustin MAGNE

Parc Saint Mitre
Jardin Japonais Planche 5-2-1

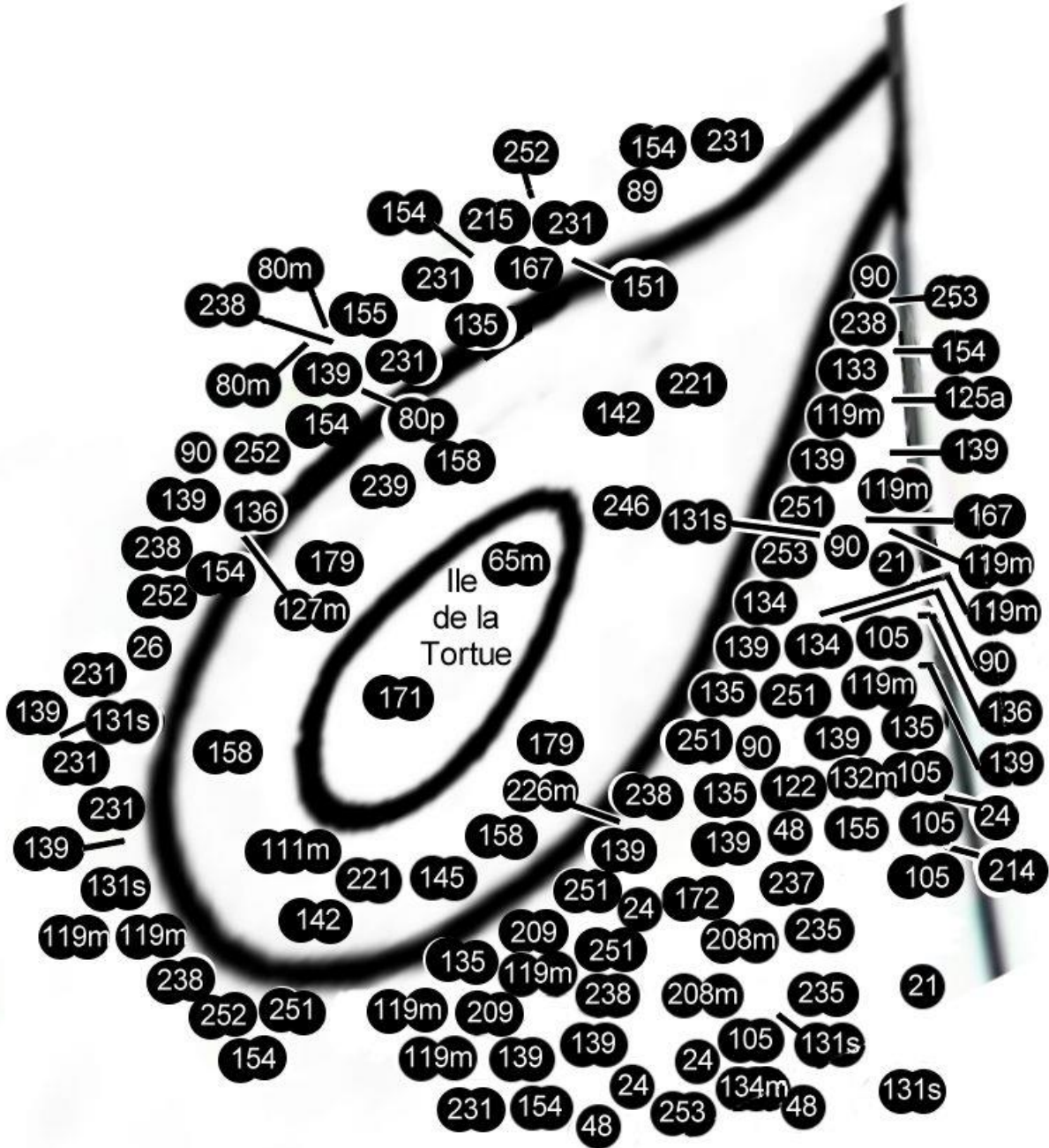

Augustin MAGNE

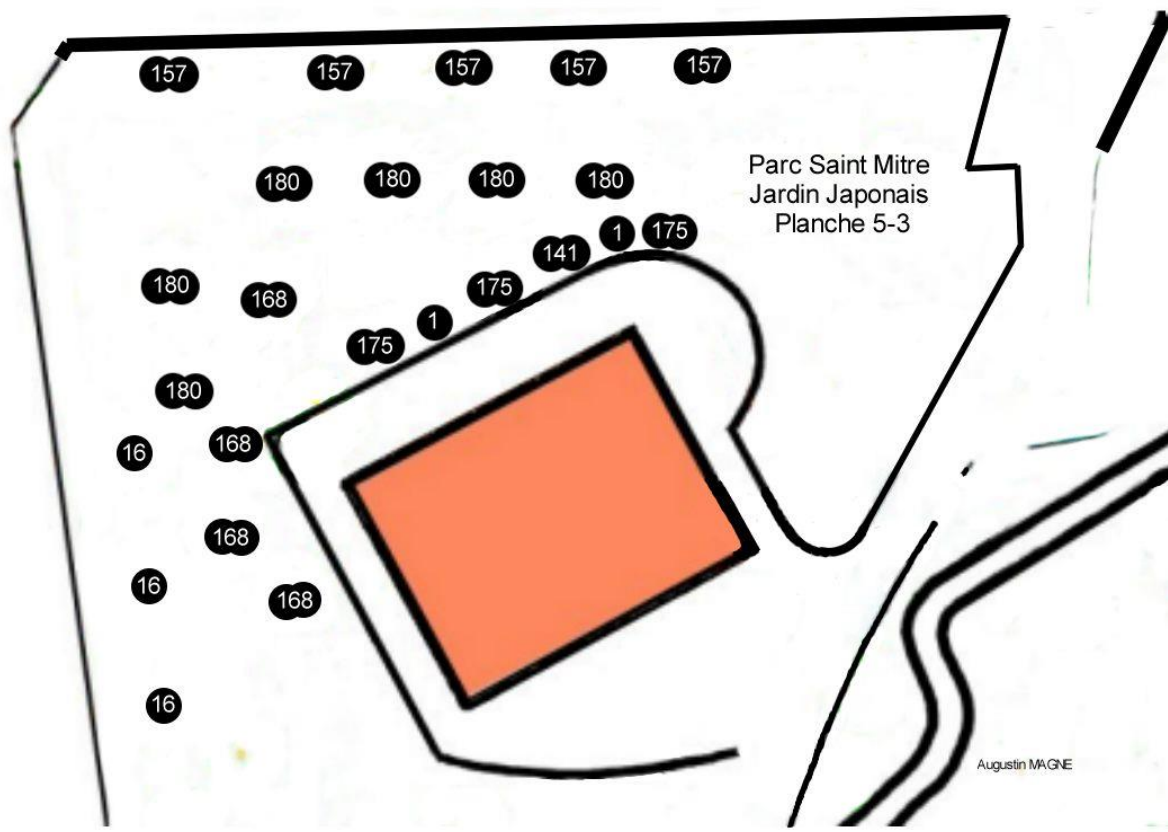

Parc Saint Mitre
Jardin Japonais
Planche 5-3-1

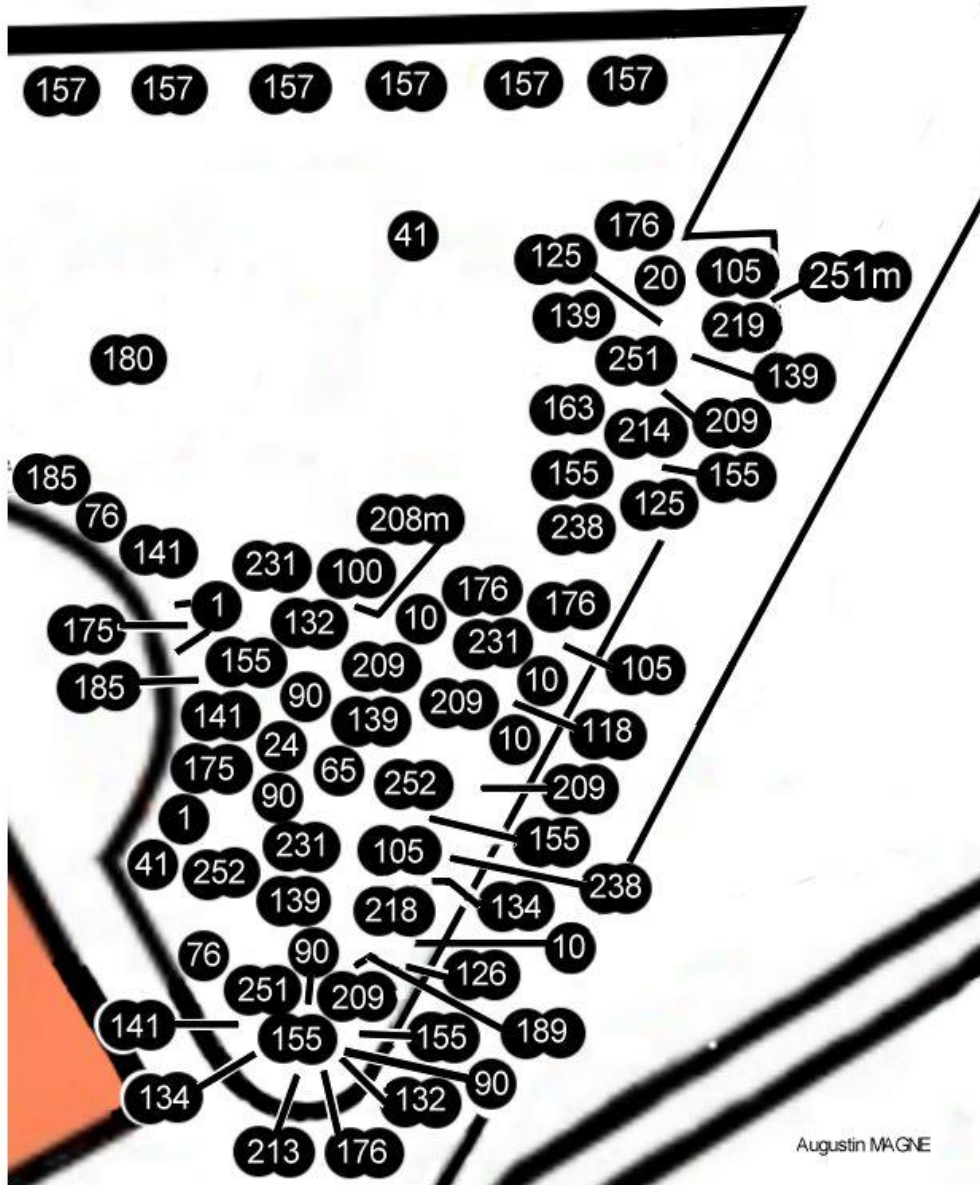

Parc Saint Mitre
Jardin Japonais
Planche 5-4-1

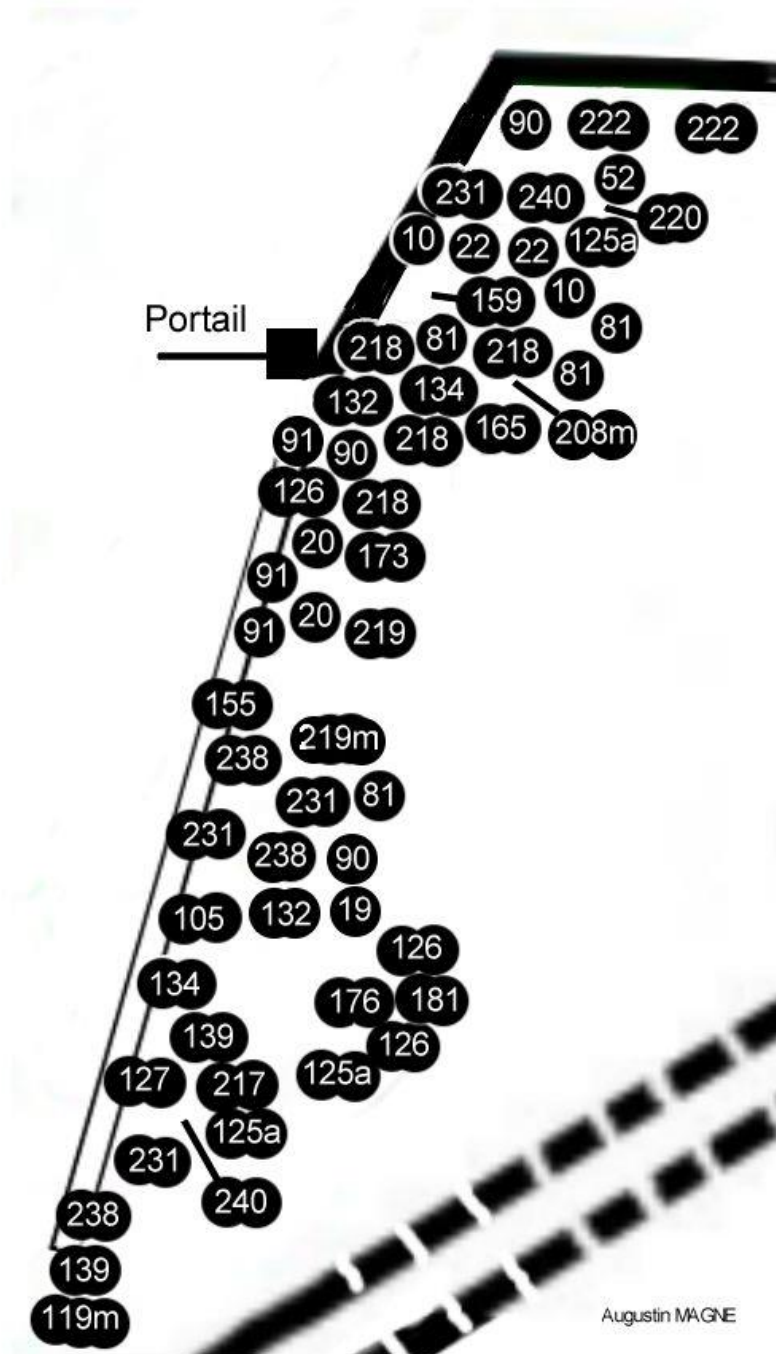

Parc Saint Mitre
Jardin Japonais
Planche 5-4-2

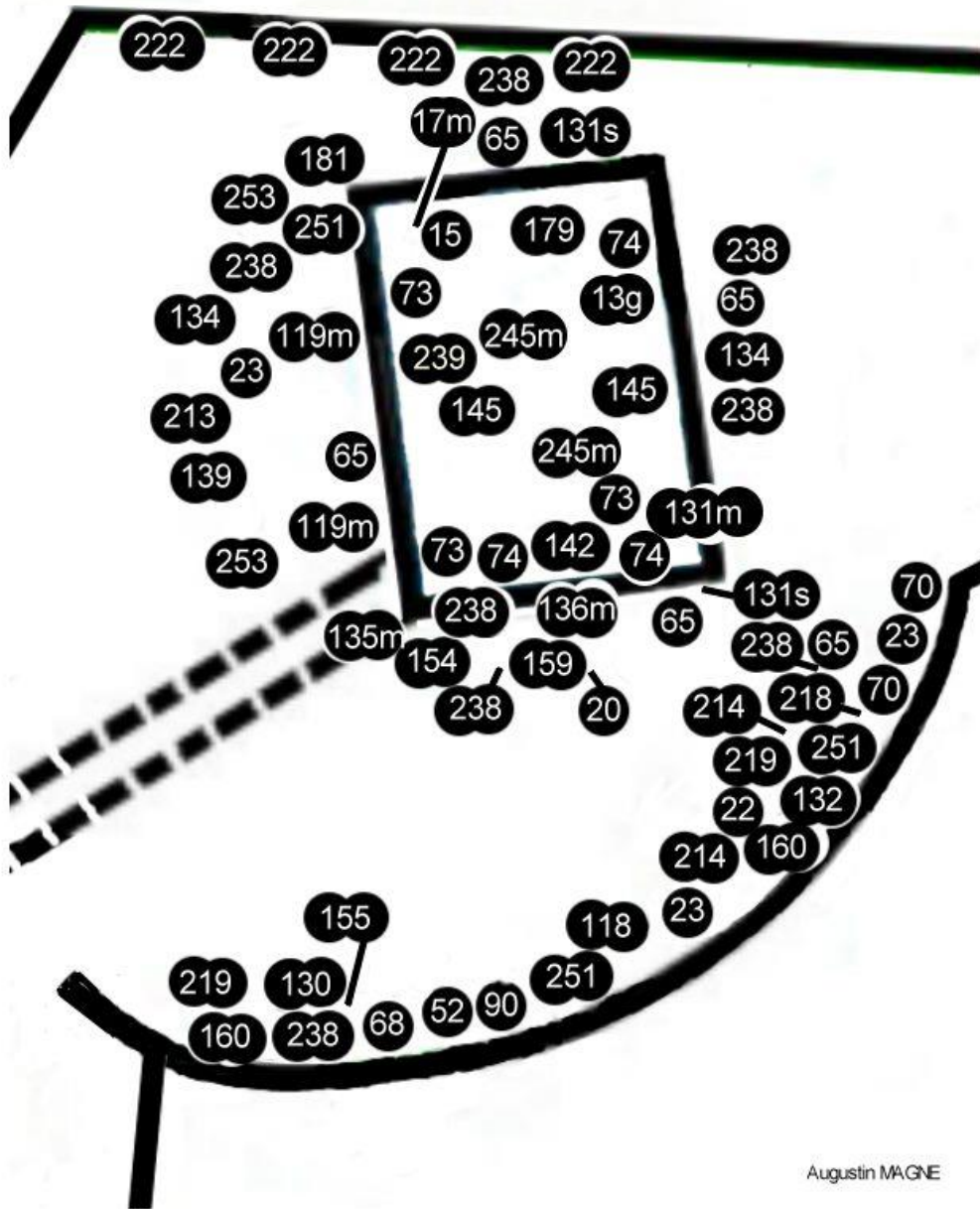

Augustin MAGNE

Parc Saint Mitre Jardin japonais Planche 5-4-3

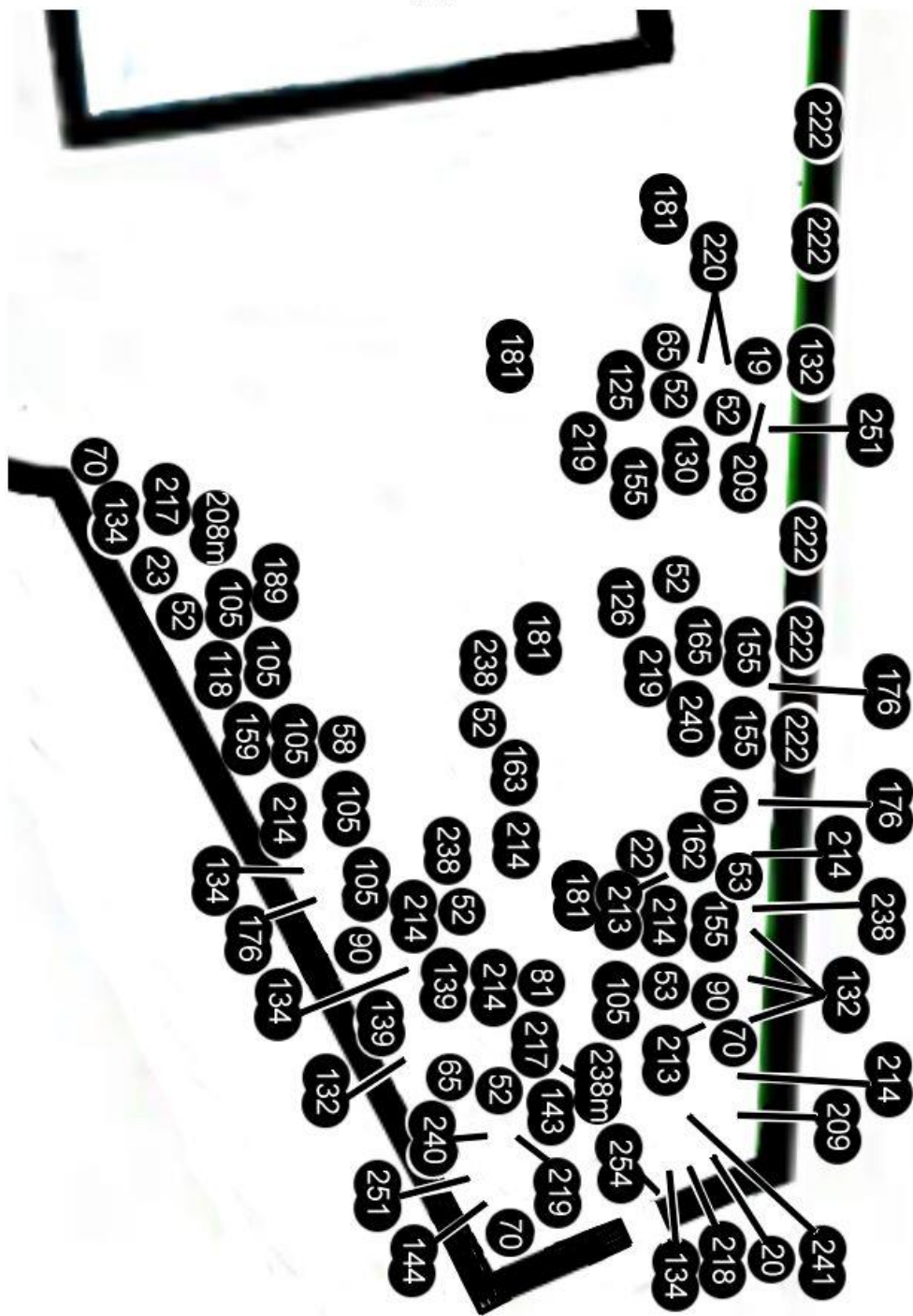

Augustin Magne

Parc Saint-Mitre

(Relevé non exhaustif des plantes du parc)
2014, mise à jour 2023

Planche 1

Zone 1

188 ; *Prunus laurocerasus* var. *rotundifolia* ; Laurier amande ; Rosaceae
243 ; *Tilia platyphyllos* ; Tilleul à grandes feuilles ; Tiliaceae
80 ; *Elaeagnus x submacrophylla* ; Chalef ebbingei ; Elaeagnaceae
59 ; *Corylus avellana* ; Noisetier ; Betulaceae
144 ; *Nerium oleander* ; Laurier rose ; Apocynaceae
69 ; *Cupressus sempervirens* var. *horizontalis* ; Cyprès étalé ; Cupressaceae
70 ; *Cupressus sempervirens* var. *pyramidalis* ; Cyprès pyramidal ; Cupressaceae
120 ; *Ligustrum lucidum* ; Troène luisant ; Oleaceae
106 ; *Hibiscus syriacus* ; Hibiscus de Syrie ; Malvaceae
178 ; *Platycladus orientalis* ; Thuya d'Orient ; Cupressaceae
59 ; *Corylus avellana* ; Noisetier ; Betulaceae
108 ; *Indigofera heterantha* ; Indigotier rose ; Fabaceae
250 ; *Viburnum lantana* ; Viorne Lantane ; Adoxaceae
59 ; *Corylus avellana* ; Noisetier ; Betulaceae
70 ; *Cupressus sempervirens* var. *pyramidalis* ; Cyprès pyramidal ; Cupressaceae
80 ; *Elaeagnus x submacrophylla* ; Chalef ebbingei ; Elaeagnaceae
59 ; *Corylus avellana* ; Noisetier ; Betulaceae
188 ; *Prunus laurocerasus* var. *rotundifolia* ; Laurier amande ; Rosaceae
178 ; *Platycladus orientalis* ; Thuya d'Orient ; Cupressaceae
106 ; *Hibiscus syriacus* ; Hibiscus de Syrie ; Malvaceae
108 ; *Indigofera heterantha* ; Indigotier rose ; Fabaceae
70 ; *Cupressus sempervirens* var. *pyramidalis* ; Cyprès pyramidal ; Cupressaceae
178 ; *Platycladus orientalis* ; Thuya d'Orient ; Cupressaceae
106 ; *Hibiscus syriacus* ; Hibiscus de Syrie ; Malvaceae
93 ; *Ficus carica* ; Figuier ; Moraceae
33 ; *Buxus sempervirens* ; Buis ; Buxaceae
43 ; *Cedrus libani* ; Cèdre du Liban ; Pinaceae
99 ; *Fraxinus velutina* ; Frêne velu d'Arizona ; Oleaceae
168 ; *Pinus nigra* ; Pin noir ; Pinaceae
2 ; *Abies nordmanniana* ; Sapin du Caucase ; Pinaceae
224 ; *Sequoia sempervirens* ; Séquoia sempervirent ; Cupressaceae M18
150 ; *Parthenocissus inserta* ; Vigne-vierge ; Vitaceae
110 ; *Juglans nigra* ; Noyer noir ; Juglandaceae
43 ; *Cedrus libani* ; Cèdre du Liban ; Pinaceae
104 ; *Hedera helix* subsp. *helix* ; Lierre ; Araliaceae

Zone 2

Secteur 2-1

180 ; *Populus alba* f. *pyramidalis* ; Peuplier blanc pyramidal ; Salicaceae
16 ; *Alnus cordata* ; Aulne à feuilles en cœur ; Betulaceae
92 ; *Fagus sylvatica* ; Hêtre ; Fagaceae
7 ; *Acer negundo* ; Erable négondo ; Sapindaceae
200 ; *Quercus robur* ex *pedunculata* ; Chêne pédonculé ; Fagaceae

28 ; *Betula pendula* ; Bouleau pendant ; Betulaceae
 257 ; *Zelkova serrata* ; Orme de Sibérie ; Ulmaceae
 115 ; *Lagerstroemia indica* var *alba* ; Lilas d'été blanc ; Lythraceae
 248 ; *Ulmus parvifolia* Jacq. ; orme de chine ; Ulmaceae
 9 ; *Acer saccharinum* ; Erable argenté ; Sapindaceae
 203 ; *Quercus suber* ; Chêne liège ; Fagaceae
 201 ; *Quercus pyrenaica* ; Chêne des Pyrénées ; Fagaceae
 199 ; *Quercus myrsinaefolia* Chêne à feuilles de mysine ; Fagaceae
 3 ; *Abies pinsapo* ; Sapin d'Espagne ; Pinaceae
 173 ; *Pinus sylvestris* ; Pin sylvestre ; Pinaceae
 2 ; *Abies nordmanniana* ; Sapin du Caucase ; Pinaceae
 12 ; *Aesculus x carnea* 'Briotii' ; Marronnier à fleurs rouges 'Brioti' ; Sapindaceae
 4 ; *Acer campestre* ; Erable champêtre ; Sapindaceae
 16 ; *Alnus cordata* ; Aulne à feuilles en cœur ; Betulaceae

Secteur 2-2 Bord nord-est

199 ; *Quercus myrsinaefolia* Chêne à feuilles de mysine ; Fagaceae
 210 ; *Rubus ulmifolius* ; Ronce à feuilles d'Orme ; Rosaceae
 140 ; *Myrtus communis* var. *tarentina* ; Myrte de Tarente ; Myrtaceae
 7 ; *Acer negundo* ; Erable négondo ; Sapindaceae
 70 ; *Cupressus sempervirens* var. *pyramidalis* ; Cyprès pyramidal ; Cupressaceae
 68 ; *Cupressus leylandii* ; Cyprès de Leyland ; Cupressaceae
 121 ; *Ligustrum sinense* ; Troène de chine ; Oleaceae
 153 ; *Phillyrea angustifolia* ; Filaire à feuilles étroites ; Oleaceae
 54 ; *Clematis vitalba* ; Clématite vigne-blanche ; Ranunculaceae
 112 ; *Juniperus horizontalis* ; Genévrier rampant ; Cupressaceae
 205 ; *Rhamnus alaternus* ; Nerprun alaterne ; Rhamnaceae
 234 ; *Tamarix gallica* ; Tamaris de France ; Tamaricaceae
 121 ; *Ligustrum sinense* ; Troène de chine ; Oleaceae
 210 ; *Rubus ulmifolius* ; Ronce à feuilles d'Orme ; Rosaceae
 176 ; *Pittosporum tobira* ; Pittospore de Chine ; Pittosporaceae
 18 ; *Arbutus unedo* ; Arbousier ; Ericaceae
 104 ; *Hedera helix* subsp. *helix* ; Lierre ; Araliaceae
 176 ; *Pittosporum tobira* ; Pittospore de Chine ; Pittosporaceae
 146 ; *Olea europaea* ; Olivier commun ; Oleaceae
 258 ; *Ziziphus zizyphus* ; Jujubier ; Rhamnaceae
 193 ; *Pyracantha coccinea* ; Buisson ardent ; Rosaceae
 87 ; *Euonymus japonicus* var. *aureovariegata* ; Fusain du Japon panaché doré ; Celastraceae
 7 ; *Acer negundo* ; Erable négondo ; Sapindaceae
 88 ; *Euonymus japonicus* var. *microphyllus* ; Fusain à petites feuilles ; Celastraceae
 89 ; *Euonymus japonicus* ; Fusain du Japon ; Celastraceae
 49 ; *Cercis siliquastrum* ; Arbre de Judée ; Fabaceae
 86 ; *Euonymus japonicus* var. *albomarginatus* ; Fusain du Japon panaché argenté ; Celastraceae
 193 ; *Pyracantha coccinea* ; Buisson ardent ; Rosaceae
 146 ; *Olea europaea* ; Olivier commun ; Oleaceae
 251 ; *Viburnum tinus* ; Viorne Tin, Laurier tin ; Adoxaceae
 255 ; *Yucca aloifolia* ; Yucca à feuilles d'Aloès ; Asparagaceae

Secteur 2-3 Bord nord-ouest

209 ; *Rosmarinus officinalis* ; Romarin ; Lamiaceae
 49 ; *Cercis siliquastrum* ; Arbre de Judée ; Fabaceae
 120 ; *Ligustrum lucidum* ; Troène luisant ; Oleaceae
 144 ; *Nerium oleander* ; Laurier rose ; Apocynaceae

176 ; *Pittosporum tobira* ; Pittospore de Chine ; Pittosporaceae
80 ; *Elaeagnus x submacrophylla* ; Chalef ebbingei ; Elaeagnaceae
64 ; *Cotoneaster coriaceus* ; Cotonéaster laiteux ; Rosaceae
1 ; *Abelia x grandiflora* ; Abélie à grandes fleurs ; Caprifoliaceae
149 ; *Parrotia persica* ; Hêtre de Perse, Bois de fer ; Hamamelidaceae
188 ; *Prunus laurocerasus* var. *rotundifolia* ; Laurier amande ; Rosaceae
80 ; *Elaeagnus x submacrophylla* ; Chalef ebbingei ; Elaeagnaceae
1 ; *Abelia x grandiflora* ; Abélie à grandes fleurs ; Caprifoliaceae
82 ; *Eriobotrya japonica* ; Néflier du Japon ; Rosaceae
122 ; *Liquidambar styraciflua* ; Copalme d'Amérique ; Altingiaceae
182 ; *Populus x canadensis* ; Peuplier euraméricain ; Salicaceae
68 ; *Cupressus leylandii* ; Cyprès de Leyland ; Cupressaceae
149 ; *Parrotia persica* ; Hêtre de Perse, Bois de fer ; Hamamelidaceae
46 ; *Celtis occidentalis* ; Micocoulier de Virginie ; Ulmaceae
120 ; *Ligustrum lucidum* ; Troène luisant ; Oleaceae
1 ; *Abelia x grandiflora* ; Abélie à grandes fleurs ; Caprifoliaceae
180 ; *Populus alba* f. *pyramidalis* ; Peuplier blanc pyramidal ; Salicaceae
92 ; *Fagus sylvatica* ; Hêtre ; Fagaceae
149 ; *Parrotia persica* ; Hêtre de Perse, Bois de fer ; Hamamelidaceae
251 ; *Viburnum tinus* ; Viorne Tin, Laurier tin ; Adoxaceae
26 ; *Berberis julianae* ; Berbérís (ou Épine-vinette) de Juliana ; Berberidaceae
36 ; *Campsis radicans* ; Bignonés ; Bignoniaceae
29 ; *Broussonetia papyrifera* ; Mûrier à papier ; Ulmaceae
251 ; *Viburnum tinus* ; Viorne Tin, Laurier tin ; Adoxaceae
137 ; *Morus alba* ; Murier blanc ; Moraceae
29 ; *Broussonetia papyrifera* ; Mûrier à papier ; Ulmaceae
187 ; *Prunus laurocerasus* var. *caucasica* ; Laurier-cerise ; Rosaceae
29 ; *Broussonetia papyrifera* ; Mûrier à papier ; Ulmaceae
26 ; *Berberis julianae* ; Berbérís (ou Épine-vinette) de Juliana ; Berberidaceae
185 ; *Prunus cerasus* sp. ; Cerisier ; Rosaceae

Secteur 2-4

137 ; *Morus alba* ; Murier blanc ; Moraceae
138 ; *Morus kagayamae* ; Murier-platane ; Moraceae
198 ; *Quercus ilex* ; Chêne vert ; Fagaceae
122 ; *Liquidambar styraciflua* ; Copalme d'Amérique ; Altingiaceae
93 ; *Ficus carica* ; Figuier ; Moraceae
144 ; *Nerium oleander* ; Laurier rose ; Apocynaceae
120 ; *Ligustrum lucidum* ; Troène luisant ; Oleaceae
123 ; *Liriodendron tulipifera* ; Tulipier de Virginie ; Magnoliaceae
42 ; *Cedrus deodara* f. *pendula* ; Cèdre de l'Himalaya pleureur ; Pinaceae
197 ; *Quercus cerris* ; Chêne chevelu ; Fagaceae
4 ; *Acer campestre* ; Erable champêtre ; Sapindaceae

Secteur 2-5

236 ; *Taxodium distichum* ; Cyprès chauve ; Cupressaceae
97 ; *Fraxinus excelsior* ; Frêne commun ; Oleaceae
194 ; *Pyrus calleryana* ; Poirier à fleurs ; Rosaceae
60 ; *Corylus colurna* ; Noisetier de Byzance ; Betulaceae
147 ; *Osmanthus fortunei* ; Osmanthe de Fortune ; Oleaceae
146 ; *Olea europaea* ; Olivier commun ; Oleaceae
186 ; *Prunus dulcis* ; Amandier commun ; Rosaceae

251 ; *Viburnum tinus* ; Viorne Tin ; Adoxaceae
198 ; *Quercus ilex* ; Chêne vert ; Fagaceae
225 ; *Sequoiadendron giganteum* ; Séquoia géant ; Cupressaceae
138 ; *Morus kagayamae* ; Murier-platane ; Moraceae
9 ; *Acer saccharinum* ; Erable argenté ; Sapindaceae
34 ; *Caesalpinia gilliesii* ; Oiseau-de-Paradis, Brésillet ; Fabaceae
35 ; *Calocedrus decurrens* ; Cèdre blanc ; Cupressaceae
42 ; *Cedrus deodara* ; Cèdre de l'Himalaya ; Pinaceae
99 ; *Fraxinus velutina* ; Frêne velu d'Arizona ; Oleaceae
156 ; *Phormium tenax* ; Lin de Nouvelle-Zélande ; Agavaceae
120 ; *Ligustrum lucidum* ; Troène luisant ; Oleaceae
176 ; *Pittosporum tobira* ; Pittospore de Chine ; Pittosporaceae
45 ; *Celtis laevigata* ; Micocoulier du Mississipi ; Cannabaceae

Espace entre 2-4 et 2-1

129 ; *Magnolia grandiflora* ; Magnolia à grandes fleurs ; Magnoliaceae
85 ; *Eucalyptus viminalis* subsp. *pryoriana* ; Eucalyptus du Gippsland ; Myrtaceae
84 ; *Eucalyptus archeri* ; Eucalyptus de Archer ; Myrtaceae
191 ; *Prunus serrulata*. 'kanzan' ; Cerisier à fleurs du Japon ; Rosaceae

Planche 2

Secteur 2-1 : Forêt Miyawaki Est

62 ; *Cotinus coggygia* ; Arbre à perruques ; Anacardiaceae
238 ; *Teucrium fruticans* ; Germandrée ligneuse ; Lamiaceae
55 ; *Cornus alba* var. *elegantissima* ; Cornouiller blanc panaché ; Cornaceae
57 ; *Cornus sanguinea* ; Cornouiller sanguin ; Cornaceae
56 ; *Cornus nuttallii* ; Cornouiller de Nuttall ; Cornaceae
31 ; *Buddleja davidii* ; Buddléia de David ; Scrophulariaceae
190 ; *Prunus mahaleb* ; Cerisier de sainte Lucie ; Rosaceae
174 ; *Pistacia lentiscus* ; Pistachier lentisque ; Anacardiaceae
192 ; *Punica granatum* ; Grenadier commun ; Lythraceae
80 ; *Elaeagnus x submacrophylla* ; Chalef ebbingei ; Elaeagnaceae
251 ; *Viburnum tinus* ; Viorne Tin ; Adoxaceae
6 ; *Acer monspessulanum* ; Érable de Montpellier ; Sapindaceae
44 ; *Celtis australis* ; Micocoulier ; Cannabaceae
49 ; *Cercis siliquastrum* ; Arbre de Judée ; Fabaceae - Cesalpiniaceae
120 ; *Ligustrum lucidum* ; Troène luisant ; Oleaceae
4 ; *Acer campestre* ; Erable champêtre ; Sapindaceae
98 ; *Fraxinus ornus* ; Frêne à fleurs ; Oleaceae
226 ; *Sorbus domestica* ; Sorbier domestique ; Rosaceae
102 ; *Gleditsia triacanthos* var. *inermis* ; Févier d'Amérique inerme ; Fabaceae-Cesalpiniaceae
40 ; *Ceanothus x delilianus* ; Ceanothe de Delile ; Rhamnaceae
32 ; *Buddleja weyeriana* ; Buddléia de Weyer ; Scrophulariaceae
30 ; *Buddleja albiflora* ; Buddléia à fleurs blanches ; Scrophulariaceae
237m ; *Tetradium daniellii* ; Arbre à miel ; Rutaceae
244 ; *Tilia tomentosa* ; Tilleul argenté ; Tiliaceae

Secteur 2-2 Espace vert à l'ouest de la forêt

193 ; *Pyracantha coccinea* ; Buisson ardent ; Rosaceae
71 ; *Cyanus segetum* ; Bleuets ; Asteraceae-Cardueae
110 ; *Juglans nigra* ; Noyer noir ; Juglandaceae

13 ; *Agrostema githago* ; Nielle des blés ; Caryophyllaceae
236 ; *Taxodium distichum* ; Cyprès chauve ; Cupressaceae
202 ; *Quercus sessilifolia* ; Chêne à fruits sessiles ; Fagaceae
72 ; *Cynodon dactylon* ; Chiendent pied-de-poule ; Poaceae
83 ; *Erodium acaule* ; Érodium acaule ; Geraniaceae
151 ; *Paspalum dilatatum* ; Paspale dilaté ; Poaceae
33 ; *Buxus sempervirens* ; Buis ; Buxaceae

Secteur 2-3 Ilot central

2-3-1 Au-dessus du bassin central

33 ; *Buxus sempervirens* ; Buis ; Buxaceae
209m ; *Rubia peregrina* subsp. *peregrina* ; Garance voyageuse ; Rubiaceae
124 ; *Lonicera japonica* ; Chèvrefeuille du Japon ; Caprifoliaceae
104 ; *Hedera helix* subsp. *helix* ; Lierre ; Araliaceae
256 ; *Yucca gloriosa* ; *Yucca* ; Asparagaceae

2-3-2 Au sud du bassin

33 ; *Buxus sempervirens* ; Buis ; Buxaceae
11 ; *Aesculus hippocastanum* ; Marronnier d'Inde ; Sapindaceae
72 ; *Cynodon dactylon* ; Chiendent pied-de-pou ; Poaceae
83 ; *Erodium acaule* ; Érodium acaule ; Geraniaceae
151 ; *Paspalum dilatatum* ; Paspale dilaté ; Poaceae
43 ; *Cedrus libani* ; Cèdre du Liban ; Pinaceae
129 ; *Magnolia grandiflora* ; Magnolia à grandes fleurs ; Magnoliaceae
43 ; *Cedrus libani* ; Cèdre du Liban ; Pinaceae
43 ; *Cedrus libani* ; Cèdre du Liban ; Pinaceae
11 ; *Aesculus hippocastanum* ; Marronnier d'Inde ; Sapindaceae
249 ; *Ulmus resista* 'Sapporo Gold' ; orme résistant ; Ulmaceae (3)
43 ; *Cedrus libani* ; Cèdre du Liban ; Pinaceae

Remonter par l'allée de Buis ouest

Secteur 2-4 Parcelle au nord de la serre (à droite de la terrasse de la bastide)

44 ; *Celtis australis* ; Micocoulier ; Ulmaceae
243 ; *Tilia platyphyllos* ; Tilleul à grandes feuilles ; Tiliaceae
244 ; *Tilia tomentosa* ; Tilleul argenté ; Malvaceae (3)
177 ; *Platanus hispanica* ; Platane d'Espagne ; Platanaceae
107 ; *Ilex aquifolium* ; Houx ; Aquifoliaceae
103 ; *Hedera algeriensis* ; Lierre panaché vert-jaune ; Araliaceae
207 ; *Robinia pseudoacacia* ; Robinier ; Fabaceae
181 ; *Populus alba* ; Peuplier blanc ; Salicaceae
4 ; *Acer campestre* ; Erable champêtre ; Sapindaceae

Secteur 2-5 Parcelle à gauche de la terrasse de la bastide

120 ; *Ligustrum lucidum* ; Troène luisant ; Oleaceae
12 ; *Aesculus x carnea* 'Briotii' ; Marronnier à fleurs rouges 'Brioti' ; Sapindaceae
11 ; *Aesculus hippocastanum* ; Marronnier d'Inde ; Sapindaceae
244 ; *Tilia tomentosa* ; Tilleul argenté ; Tiliaceae (3)
144 ; *Nerium oleander* ; Laurier rose ; Apocynaceae
111 ; *Juglans regia* ; Noyer commun ; Juglandaceae

Secteur 2-6 Espace au bord nord du canal

184 ; *Prunus cerasifera* f. *atropurpurea* ; Prunier de Pissard ; Rosaceae
7 ; *Acer negundo* ; Erable négondo ; Sapindaceae
67 ; *Cupressus arizonica* ; Cyprès de l'Arizona ; Cupressaceae

Descendre vers le sud

Secteur 2-7 Espace entre bord sud du canal jeux d'enfants côté Est

157 ; *Photinia* x *fraseri* '**Red Robin**' ; Photinia de Fraser ; Rosaceae
78 ; *Diospyros lotus* ; Plaqueminier d'Europe ; Ebenaceae
65 ; *Cotoneaster franchetii* ; Cotonéaster de Franchet ; Rosaceae
140 ; *Myrtus communis* var. *tarentina* ; Myrte de Tarente ; Myrtaceae
141 ; *Nandina domestica* ; Bambou sacré ; Berberidaceae
55 ; *Cornus alba* var. *elegantissima* ; Cornouiller blanc panaché ; Cornaceae
104 ; *Hedera helix* subsp. *helix* ; Lierre ; Araliaceae
27 ; *Berberis thunbergii* ; Berbéris (ou Épine-vinette) de Thunberg ; Berberidaceae
124 ; *Lonicera japonica* ; Chèvrefeuille du Japon ; Caprifoliaceae
174 ; *Pistacia lentiscus* ; Pistachier lentisque ; Anacardiaceae
227 ; *Spiraea x vanhouttei* ; Spirée de Vanhoutte ; Rosaceae
233 ; *Syringa vulgaris* ; Lilas commun ; Oleaceae
116 ; *Lagerstroemia indica* ; Lilas des Indes ; Lythraceae
77 ; *Diospyros kaki* ; Kaki ; Ebenaceae
78 ; *Diospyros lotus* ; Plaqueminier d'Europe ; Ebenaceae (2)
191 ; *Prunus serrulata* '**kanzan**' ; Cerisier à fleurs du Japon ; Rosaceae

Secteur 2-8 Au sud des jeux d'enfants côté Est

14 ; *Albizia julibrissin* ; Arbre à soie ; Fabaceae
33 ; *Buxus sempervirens* ; Buis ; Buxaceae
11 ; *Aesculus hippocastanum* ; Marronnier d'Inde ; Sapindaceae
4 ; *Acer campestre* ; Erable champêtre ; Sapindaceae
4 ; *Acer campestre* ; Erable champêtre ; Sapindaceae
11 ; *Aesculus hippocastanum* ; Marronnier d'Inde ; Sapindaceae
116 ; *Lagerstroemia indica* ; Lilas des Indes ; Lythraceae
49 ; *Cercis siliquastrum* ; Arbre de Judée ; Fabaceae
7 ; *Acer negundo* ; Erable négondo ; Sapindaceae

Secteur 2-9 Espace au sud de 1-8, du portail sud-est vers l'ouest.

244 ; *Tilia tomentosa* ; Tilleul argenté ; Tiliaceae
33 ; *Buxus sempervirens* ; Buis ; Buxaceae
11 ; *Aesculus hippocastanum* ; Marronnier d'Inde ; Sapindaceae
11 ; *Aesculus hippocastanum* ; Marronnier d'Inde ; Sapindaceae
199 ; *Quercus myrsinaefolia* ; Chêne à feuilles de mysine ; Fagaceae
9 ; *Acer saccharinum* ; Erable argenté ; Sapindaceae
203 ; *Quercus suber* ; Chêne liège ; Fagaceae
184 ; *Prunus cerasifera* f. *atropurpurea* ; Prunier de Pissard ; Rosaceae
7 ; *Acer negundo* ; Erable négondo ; Sapindaceae
7 ; *Acer negundo* ; Erable négondo ; Sapindaceae
11 ; *Aesculus hippocastanum* ; Marronnier d'Inde ; Sapindaceae
7 ; *Acer negundo* ; Erable négondo ; Sapindaceae

Haie de séparation Parc Saint Mitre-Avenue Jean Monnet de l'Est vers l'ouest

93 ; *Ficus carica* ; Figuier ; Moraceae
 115 ; *Lagerstroemia indica* ; Lilas des Indes ; Lythraceae
 9 ; *Acer saccharinum* ; Erable argenté ; Sapindaceae
 65 ; *Cotoneaster franchetii* ; Cotonéaster de Franchet ; Rosaceae
 120 ; *Ligustrum lucidum* ; Troène luisant ; Oleaceae
 141 ; *Nandina domestica* ; Bambou sacré ; Berberidaceae
 55 ; *Cornus alba* var. *elegantissima* ; Cornouiller blanc panaché ; Cornaceae
 78 ; *Diospyros lotus* ; Plaqueminier d'Europe ; Ebenaceae
 114 ; *Laburnum anagyroides* ; Cytise faux-Ebéniers ; Fabaceae
 27 ; *Berberis thunbergii* ; Berbérís (ou Épine-vinette) de Thunberg ; Berberidaceae
 124 ; *Lonicera japonica* ; Chèvrefeuille du Japon ; Caprifoliaceae
 140 ; *Myrtus communis* var. *tarentina* ; Myrte de Tarente ; Myrtaceae
 65 ; *Cotoneaster franchetii* ; Cotonéaster de Franchet ; Rosaceae
 120 ; *Ligustrum lucidum* ; Troène luisant ; Oleaceae
 141 ; *Nandina domestica* ; Bambou sacré ; Berberidaceae

Planche 3-1

3-1-1 Haie de séparation Parc Saint Mitre-Avenue Jean Monnet de l'Est vers l'ouest jusqu'à la buvette

140 ; *Myrtus communis* var. *tarentina* ; Myrte de Tarente ; Myrtaceae
 141 ; *Nandina domestica* ; Bambou sacré ; Berberidaceae
 120 ; *Ligustrum lucidum* ; Troène luisant ; Oleaceae
 78 ; *Diospyros lotus* ; Plaqueminier d'Europe ; Ebenaceae
 193 ; *Pyracantha coccinea* ; Buisson ardent ; Rosaceae
 104 ; *Hedera helix* subsp. *helix* ; Lierre ; Araliaceae
 4 ; *Acer campestre* ; Erable champêtre ; Sapindaceae
 157 ; *Photinia x fraseri* 'Red Robin' ; Photinia de Fraser ; Rosaceae

3-1-2 Espace entre le sentier de promenade et la haie de séparation Parc Saint Mitre-Avenue Jean Monnet jusqu'à la buvette.

7 ; *Acer negundo* ; Erable négondo ; Sapindaceae
 183 ; *Populus x canescens* ; Peuplier grisard ; Salicaceae
 183 ; *Populus x canescens* ; Peuplier grisard ; Salicaceae
 7 ; *Acer negundo* ; Erable négondo ; Sapindaceae
 7 ; *Acer negundo* ; Erable négondo ; Sapindaceae
 183 ; *Populus x canescens* ; Peuplier grisard ; Salicaceae
 94 ; *Fraxinus pennsylvanica* ; Frêne vert ; Oleaceae
 199 ; *Quercus myrsinaefolia* Chêne à feuilles de mysine ; Fagaceae
 183 ; *Populus x canescens* ; Peuplier grisard ; Salicaceae

3-1-3 Espace entre le sentier de promenade et l'ancien canal du verdon

183 ; *Populus x canescens* ; Peuplier grisard ; Salicaceae
 7 ; *Acer negundo* ; Erable négondo ; Sapindaceae
 7 ; *Acer negundo* ; Erable négondo ; Sapindaceae
 7 ; *Acer negundo* ; Erable négondo ; Sapindaceae

Ilot des 3 sentiers

116 ; *Lagerstroemia indica* ; Lilas des Indes ; Lythraceae
 144 ; *Nerium oleander* ; Laurier rose ; Apocynaceae
 115 ; *Lagerstroemia indica* var. *alba* ; Lilas d'été blanc ; Lythraceae

252 ; *Vitex agnus-castus* ; Gattilier agneau-chaste ; Lamiaceae
115 ; *Lagerstroemia indica* var *alba* ; Lilas d'été blanc ; Lythraceae

Retour dans l'espace vert

16 ; *Alnus cordata* ; Aulne à feuilles en cœur ; Betulaceae (2)
42 ; *Cedrus deodara* ; Cèdre de l'Himalaya ; Pinaceae
152 ; *Paulownia tomentosa* ; Paulownia ; Paulowniaceae
42 ; *Cedrus deodara* ; Cèdre de l'Himalaya ; Pinaceae
9 ; *Acer saccharinum* ; Erable argenté ; Sapindaceae
181 ; *Populus alba* ; Peuplier blanc ; Salicaceae
182 ; *Populus x canadensis* ; Peuplier euraméricain ; Salicaceae

Planche 3-2

3-2-1 Haie de séparation Parc Saint Mitre-Avenue Jean Monnet de la buvette au portail ouest

193 ; *Pyracantha coccinea* ; Buisson ardent ; Rosaceae
65 ; *Cotoneaster franchetii* ; Cotonéaster de Franchet ; Rosaceae
120 ; *Ligustrum lucidum* ; Troène luisant ; Oleaceae
157 ; *Photinia x fraseri* 'Red Robin' ; Photinia de Fraser ; Rosaceae
78 ; *Diospyros lotus* ; Plaqueminier d'Europe ; Ebenaceae
174 ; *Pistacia lentiscus* ; Pistachier lentisque ; Anacardiaceae
243 ; *Tilia platyphyllos* ; Tilleul à grandes feuilles ; Malvaceae
120 ; *Ligustrum lucidum* ; Troène luisant ; Oleaceae
106 ; *Hibiscus syriacus* ; Hibiscus de Syrie ; Malvaceae
78 ; *Diospyros lotus* ; Plaqueminier d'Europe ; Ebenaceae
4 ; *Acer campestre* ; Erable champêtre ; Sapindaceae
140 ; *Myrtus communis* var. *tarentina* ; Myrte de Tarente ; Myrtaceae
157 ; *Photinia x fraseri* 'Red Robin' ; Photinia de Fraser ; Rosaceae
193 ; *Pyracantha coccinea* ; Buisson ardent ; Rosaceae

3-2-2 Espace entre le sentier de promenade et la haie de séparation Parc Saint Mitre-Avenue Jean Monnet jusqu'à l'espace jeu de boules - accès au portail sud-ouest

183 ; *Populus x canescens* ; Peuplier grisard ; Salicaceae
183 ; *Populus x canescens* ; Peuplier grisard ; Salicaceae
183 ; *Populus x canescens* ; Peuplier grisard ; Salicaceae
16 ; *Alnus cordata* ; Aulne à feuilles en cœur ; Betulaceae
16 ; *Alnus cordata* ; Aulne à feuilles en cœur ; Betulaceae
16 ; *Alnus cordata* ; Aulne à feuilles en cœur ; Betulaceae
16 ; *Alnus cordata* ; Aulne à feuilles en cœur ; Betulaceae
128 ; *Maclura pomifera* ; Oranger des Osages (mâles) ; Moraceae
39 ; *Catalpa bignonioides* ; Catalpa commun ; Bignoniaceae

Secteur 3-2-3 Espace entre portail sud-ouest la limite sud-ouest du parc jusqu'au canal et le sentier

168 ; *Pinus nigra* ; Pin noir ; Pinaceae
168 ; *Pinus nigra* ; Pin noir ; Pinaceae
168 ; *Pinus nigra* ; Pin noir ; Pinaceae
168 ; *Pinus nigra* ; Pin noir ; Pinaceae
168 ; *Pinus nigra* ; Pin noir ; Pinaceae
70 ; *Cupressus sempervirens* var. *pyramidalis* ; Cyprès pyramidal ; Cupressaceae
161 ; *Pinus brutia* ; Pin de Calabre ; Pinaceae
164 ; *Pinus halepensis* ; Pin d'Alep ; Pinaceae

70 ; *Cupressus sempervirens* var. *pyramidalis* ; Cyprès pyramidal ; Cupressaceae
168 ; *Pinus nigra* ; Pin noir ; Pinaceae
168 ; *Pinus nigra* ; Pin noir ; Pinaceae
164 ; *Pinus halepensis* ; Pin d'Alep ; Pinaceae
168 ; *Pinus nigra* ; Pin noir ; Pinaceae
168 ; *Pinus nigra* ; Pin noir ; Pinaceae
168 ; *Pinus nigra* ; Pin noir ; Pinaceae
164 ; *Pinus halepensis* ; Pin d'Alep ; Pinaceae

Environs du jeu de boules

176 ; *Pittosporum tobira* ; Pittosporaceae de Chine ; Pittosporaceae (2)
154 ; *Phillyrea media* ; Filiaire intermédiaire ; Oleaceae
108 ; *Indigofera heterantha* ; Indigotier rose ; Fabaceae
61 ; *Cotinus coggygia* var. *purpurea* ; Arbre à perruques pourpre ; Anacardiaceae
252 ; *Vitex agnus-castus* ; Gattilier agneau-chaste ; Lamiaceae (2)
192 ; *Punica granatum* ; Grenadier commun ; Lythraceae
80 ; *Elaeagnus x submacrophylla* ; Chalef ebbingei ; Elaeagnaceae
252 ; *Vitex agnus-castus* ; Gattilier agneau-chaste ; Lamiaceae
106 ; *Hibiscus syriacus* ; Hibiscus de Syrie ; Malvaceae
47 ; *Celtis sinensis* ; Micocoulier de Chine ; Cannabaceae
102m ; *Gymnocladus dioica* ; Chicot du Canada ; Fabaceae
252 ; *Vitex agnus-castus* ; Gattilier agneau-chaste ; Lamiaceae
46 ; *Celtis occidentalis* ; Micocoulier de Virginie ; Ulmaceae (4)
244 ; *Tilia tomentosa* ; Tilleul argenté ; Tiliaceae
128 ; *Maclura pomifera* ; Oranger des Osages (mâles) ; Moraceae
7 ; *Acer negundo* ; Erable négondo ; Sapindaceae
227 ; *Spiraea x vanhouttei* ; Spirée de Vanhoutte ; Rosaceae
13m ; *Ajuga reptans* ; Bugle rampante ; Lamiaceae
122 ; *Liquidambar styraciflua* ; Copalme d'Amérique ; Altingiaceae

Continuer vers le nord

168 ; *Pinus nigra* ; Pin noir ; Pinaceae
49 ; *Cercis siliquastrum* ; Arbre de Judée ; Fabaceae
199 ; *Quercus myrsinaefolia* ; Chêne à feuilles de mysine ; Fagaceae
198 ; *Quercus ilex* ; Chêne vert ; Fagaceae
198 ; *Quercus ilex* ; Chêne vert ; Fagaceae
7 ; *Acer negundo* ; Erable négondo ; Sapindaceae
146 ; *Olea europaea* ; Olivier commun ; Oleaceae
188 ; *Prunus laurocerasus* var. *rotundifolia* ; Laurier amande ; Rosaceae
49 ; *Cercis siliquastrum* ; Arbre de Judée ; Fabaceae – Cesalpiniaceae
205 ; *Rhamnus alaternus* ; Nerprun Alaterne ; Rhamnaceae
251 ; *Viburnum tinus* ; Viorne Tin ; Adoxaceae
120 ; *Ligustrum lucidum* ; Troène luisant ; Oleaceae
75 ; *Danae racemosa* ; Laurier d'Alexandrie ; Asparagaceae
109 ; *Jasminum fruticans* ; Jasmin ligneux ; Oleaceae
98 ; *Fraxinus ornus* ; Frêne à fleurs ; Oleaceae
57m *Cortaderia selloana* ; Herbe de la Pampa ; Poaceae
103 ; *Hedera algeriensis* ; Lierre panaché vert-jaune ; Araliaceae

Secteur 3-3 Espace central au sud du canal, entre le canal et le sentier de promenade

251 ; *Viburnum tinus* ; Viorne Tin, Laurier tin ; Adoxaceae
120 ; *Ligustrum lucidum* ; Troène luisant ; Oleaceae
131 ; *Melia azedarach* ; Lilas des Indes ; Meliaceae

131 ; *Melia azedarach* ; Lilas des Indes ; Meliaceae
 168 ; *Pinus nigra* subsp. *nigra* ; Pin noir d'Autriche ; Pinaceae
 211 ; *Salix cinerea* ; Saule cendré ; Salicaceae
 137 ; *Morus alba* ; Murier blanc ; Moraceae
 137 ; *Morus alba* ; Murier blanc ; Moraceae
 120 ; *Ligustrum lucidum* ; Troène luisant ; Oleaceae
 138 ; *Morus kagayamae* ; Murier-platane ; Moraceae
 120 ; *Ligustrum lucidum* ; Troène luisant ; Oleaceae
 17 ; *Alnus glutinosa* ; Aulne glutineux ; Betulaceae
 194 ; *Pyrus calleryana* ; Poirier à fleurs ; Rosaceae
 42 ; *Cedrus deodara* ; Cèdre de l'Himalaya ; Pinaceae (3)
 7 ; *Acer negundo* ; Erable négondo ; Sapindaceae
 49 ; *Cercis siliquastrum* ; Arbre de Judée ; Fabaceae
 49 ; *Cercis siliquastrum* ; Arbre de Judée ; Fabaceae
 49 ; *Cercis siliquastrum* ; Arbre de Judée ; Fabaceae
 47 ; *Celtis sinensis* ; Micocoulier de Chine ; Cannabaceae
 230 ; *Styphnolobium japonicum* ex *Sophora japonica* ; Sophora du Japon ; Fabaceae
 7 ; *Acer negundo* ; Erable négondo ; Sapindaceae
 191 ; *Prunus serrulata* 'kanzan' ; Cerisier à fleurs du Japon ; Rosaceae
 191 ; *Prunus serrulata* 'kanzan' ; Cerisier à fleurs du Japon ; Rosaceae
 47 *Celtis sinensis* ; Micocoulier de Chine ; Cannabaceae
 244 ; *Tilia tomentosa* ; Tilleul argenté ; Tiliaceae
 96 ; *Fraxinus angustifolia* var. *oxycarpa* ; Frêne à feuilles aiguës ; Oleaceae

Suivre le sentier qui passe entre les secteurs 3-2-2 et 3-2-3 et monter vers le nord (laisser à droite les jeux d'enfants).

Planche 4

Secteur 4-1 de l'espace jeux d'enfants à l'espace vieux lavoir

Espace jeux d'enfants à gauche (côté ouest)

117 ; *Laurus nobilis* ; Laurier noble ; Lauraceae
 181 ; *Populus alba* ; Peuplier blanc ; Salicaceae (2)

Bords du sentier

5 ; *Acer griseum* ; Érable à écorce de papier ; Sapindaceae (3)
 120 ; *Ligustrum lucidum* ; Troène luisant ; Oleaceae
 116 ; *Lagerstroemia indica* ; Lilas des Indes ; Lythraceae
 187 ; *Prunus laurocerasus* var. *caucasica* ; Laurier-cerise ; Rosaceae
 188 ; *Prunus laurocerasus* var. *rotundifolia* ; Laurier amande ; Rosaceae
 238 ; *Teucrium fruticans* ; Germandrée ligneuse ; Lamiaceae

Entre le vieux lavoir et les toilettes

63 ; *Cotinus obovatus* ; Fustet d'Amérique ; Anacardiaceae
 177 ; *Platanus x hispanica* ; Platane d'Espagne ; Platanaceae
 14 ; *Albizia julibrissin* ; Arbre à soie ; Fabaceae
 64 ; *Cotoneaster coriaceous* ; Cotonéaster laiteux ; Rosaceae
 67 ; *Cupressus arizonica* ; Cyprès de l'Arizona ; Cupressaceae
 25 ; *Berberis aquifolium* ; Mahonia à feuilles de Houx ; Berberidaceae
 168 ; *Pinus nigra* ; Pin noir ; Pinaceae
 251 ; *Viburnum tinus* ; Viorne Tin ; Adoxaceae
 80 ; *Elaeagnus x submacrophylla* ; Chalef ebbingei ; Elaeagnaceae
 44 ; *Celtis australis* ; Micocoulier ; Ulmaceae (2)
 80 ; *Elaeagnus x submacrophylla* ; Chalef ebbingei ; Elaeagnaceae M3 XF10

251 ; *Viburnum tinus* ; Viorne Tin ; Adoxaceae
44 ; *Celtis australis* ; Micocoulier ; Ulmaceae
80 ; *Elaeagnus x submacrophylla* ; Chalef ebbingei ; Elaeagnaceae

Secteur 4-2 Espace entre le sentier des toilettes au nord, le sentier du théâtre Nô à l'ouest et le canal au sud.

148 ; *Ostrya carpinifolia* ; Charme-Houblon ; Betulaceae
120 ; *Ligustrum lucidum* ; Troène luisant ; Oleaceae (3)
199m ; *Quercus nigra* ; Chêne noir ; Fagaceae
168m ; *Pinus pinea* ; Pin pignon ; Pinaceae
44 ; *Celtis australis* ; Micocoulier ; Ulmaceae
39 ; *Catalpa bignonioides* ; Catalpa commun ; Bignoniaceae
113 ; *Koelreuteria paniculata* ; Savonnier ; Sapindaceae
137 ; *Morus alba* ; Murier blanc ; Moraceae (12)
44 ; *Celtis australis* ; Micocoulier ; Ulmaceae
44 ; *Celtis australis* ; Micocoulier ; Ulmaceae
7 ; *Acer negundo* ; Erable négondo ; Sapindaceae
7 ; *Acer negundo* ; Erable négondo ; Sapindaceae
102 ; *Gleditsia triacanthos* var. *inermis* ; Févier d'Amérique inerme ; Fabaceae-Cesalpiniaceae
43 ; *Cedrus libani* ; Cèdre du Liban ; Pinaceae
137 ; *Morus alba* ; Murier blanc ; Moraceae (12)
197 ; *Quercus cerris* ; Chêne chevelu ; Fagaceae
245 ; *Tilia truncata* ; Tilleul à feuilles tronquées ; Malvaceae
7 ; *Acer negundo* ; Erable négondo ; Sapindaceae
41 ; *Cedrus atlantica* ; Cèdre de l'Atlas ; Pinaceae
41 ; *Cedrus atlantica* ; Cèdre de l'Atlas ; Pinaceae
204 ; *Quercus trojana* ; Chêne de Troie ; Fagaceae
9 ; *Acer saccharinum* ; Erable argenté ; Sapindaceae
236 ; *Taxodium distichum* ; Cyprès chauve ; Cupressaceae
95 ; *Fraxinus americana* ; Frêne blanc ; Oleaceae
41 ; *Cedrus atlantica* ; Cèdre de l'Atlas ; Pinaceae
9 ; *Acer saccharinum* ; Erable argenté ; Sapindaceae
212 ; *Salix fragilis* ; Saule fragile ; Salicaceae
229 ; *Styphnolobium japonicum* 'pendulum' (Lodd. ex Sweet) H. Ohashi ex *Sophora japonica* *pendula* ; Sophora du Japon pleureur ; Fabaceae
41 ; *Cedrus atlantica* ; Cèdre de l'Atlas ; Pinaceae
41 ; *Cedrus atlantica* ; Cèdre de l'Atlas ; Pinaceae
83 ; *Erodium acaule* ; Érodium acaule ; Geraniaceae
4 ; *Acer campestre* ; Erable champêtre ; Sapindaceae
104 ; *Hedera helix* subsp. *helix* ; Lierre ; Araliaceae
193 ; *Pyracantha coccinea* ; Buisson ardent ; Rosaceae

Secteur 4-3 Côté ouest du sentier nord-sud de l'extrémité du canal à la Forêt Miyawaki

Bord nord du canal après le petit pont

193 ; *Pyracantha coccinea* ; Buisson ardent ; Rosaceae
198 ; *Quercus ilex* ; Chêne vert ; Fagaceae
188 ; *Prunus laurocerasus* var. *rotundifolia* ; Laurier amande ; Rosaceae
49 ; *Cercis siliquastrum* ; Arbre de Judée ; Fabaceae
188 ; *Prunus laurocerasus* var. *rotundifolia* ; Laurier amande ; Rosaceae
8 ; *Acer saccharinum* f. *laciniatum* ; Erable lacinié ; Sapindaceae.
66 ; *Crataegus monogyna*, Aubépine à un style, Rosaceae
7 ; *Acer negundo* ; Erable négondo ; Sapindaceae

188 ; *Prunus laurocerasus* var. *rotundifolia* ; Laurier amande ; Rosaceae
 7 ; *Acer negundo* ; Erable négondo ; Sapindaceae
 146 ; *Olea europaea* ; Olivier commun ; Oleaceae
 146 ; *Olea europaea* ; Olivier commun ; Oleaceae
 242 ; *Tilia americana* ; Tilleul d'amérique ; Malvaceae
 7 ; *Acer negundo* ; Erable négondo ; Sapindaceae
 7 ; *Acer negundo* ; Erable négondo ; Sapindaceae
 146 ; *Olea europaea* ; Olivier commun ; Oleaceae
 7 ; *Acer negundo* ; Erable négondo ; Sapindaceae
 9 ; *Acer saccharinum* ; Erable argenté ; Sapindaceae
 188 ; *Prunus laurocerasus* var. *rotundifolia* ; Laurier amande ; Rosaceae
 199 ; *Quercus myrsinaefolia* Chêne à feuilles de myrsine ; Fagaceae
 70 ; *Cupressus sempervirens* var. *pyramidalis* ; Cyprès pyramidal ; Cupressaceae
 188 ; *Prunus laurocerasus* var. *rotundifolia* ; Laurier amande ; Rosaceae
 146 ; *Olea europaea* ; Olivier commun ; Oleaceae
 9 ; *Acer saccharinum* ; Erable argenté ; Sapindaceae
 68 ; *Cupressus leylandii* ; Cyprès de Leyland ; Cupressaceae
 60 ; *Corylus colurna* ; Noisetier de Byzance ; Betulaceae
 164 ; *Pinus halepensis* ; Pin d'Alep ; Pinaceae
 9 ; *Acer saccharinum* ; Erable argenté ; Sapindaceae
 49 ; *Cercis siliquastrum* ; Arbre de Judée ; Fabaceae
 16 ; *Alnus cordata* ; Aulne à feuilles en cœur ; Betulaceae
 7 ; *Acer negundo* ; Erable négondo ; Sapindaceae
 46 ; *Celtis occidentalis* ; Micocoulier de Virginie ; Cannabaceae
 35 ; *Calocedrus decurrens* ; Cèdre blanc ; Cupressaceae

Planche 5 (Jardin Japonais)

Planche 5-1

Espace limité au sud par le sentier des toilettes à l'ouest par le sentier du théâtre Nô, au nord par la traversée du ruisseau du sentier du théâtre Nô, à l'est par la clôture avec le Museum d'Histoire Naturelle.

185 ; *Prunus cerasus* sp. ; Cerisier ; Rosaceae
 162 ; *Pinus densiflora* f. *umbraculifera* ; Pin tabulaire à tronc court ; Pinaceae
 173 ; *Pinus sylvestris* ; Pin sylvestre ; Pinaceae
 29 ; *Broussonetia papyrifera* ; Mûrier à papier ; Ulmaceae
 247 ; *Ulmus x hollandica* 'Jacqueline Hillier' ; Orme 'Jacqueline Hillier' ; Ulmaceae
 162 ; *Pinus densiflora* f. *umbraculifera* ; Pin tabulaire à tronc court ; Pinaceae (2)
 168m ; *Pinus pinea* ; Pin pignon ; Pinaceae
 44 ; *Celtis australis* ; Micocoulier ; Ulmaceae
 193 ; *Pyracantha coccinea* ; Buisson ardent ; Rosaceae
 120 ; *Ligustrum lucidum* ; Troène luisant ; Oleaceae
 101 ; *Gleditsia triacanthos* ; Févier d'Amérique ; Fabaceae
 68 ; *Cupressus leylandii* ; Cyprès de Leyland ; Cupressaceae
 198 ; *Quercus ilex* ; Chêne vert ; Fagaceae
 100 ; *Ginkgo biloba* ; Ginkgo, arbre aux quarante écus ; Ginkgoaceae
 119m ; *Ligustrum delavayanum* ; Troène à feuilles de buis ; Oleaceae (3)
 195 ; *Pyrus spinosa* ; Poirier à feuilles d'Amandier ; Rosaceae
 237 ; *Taxus baccata* (boule) ; If commun boule ; Taxaceae
 49 ; *Cercis siliquastrum* ; Arbre de Judée ; Fabaceae
 44 ; *Celtis australis* ; Micocoulier ; Ulmaceae
 7 ; *Acer negundo* ; Erable négondo ; Sapindaceae

169 ; *Pinus sylvestris* cul ; Pin sylvestre tabulaire ; Pinaceae
 79 ; *Elaeagnus angustifolia* ; Olivier de Bohême ; Elaeagnaceae
 237 ; *Taxus baccata* (boule) ; If commun boule ; Taxaceae
 7 ; *Acer negundo* ; Erable négondo ; Sapindaceae
 168 ; *Pinus nigra* ; Pin noir ; Pinaceae
 216 ; *Sambucus nigra* ; Sureau noir ; Adoxaceae ex Caprifoliaceae
 7 ; *Acer negundo* ; Erable négondo ; Sapindaceae
 79 ; *Elaeagnus angustifolia* ; Olivier de Bohême ; Elaeagnaceae
 79 ; *Elaeagnus angustifolia* ; Olivier de Bohême ; Elaeagnaceae
 68 ; *Cupressus leylandii* ; Cyprès de Leyland ; Cupressaceae
 68 ; *Cupressus leylandii* ; Cyprès de Leyland ; Cupressaceae

Planche 5-1-1

De la traversée du ruisseau du sentier du théâtre Nô au sud, du sentier du portail nord-est à l'ouest et au nord, à l'est par la clôture avec le Museum d'Histoire Naturelle.

1 Monter vers le portail côté sentier (rive droite du petit ruisseau)

231 ; *Symphytotrichum dumosum* ; Symphyotriche buissonnant ; Asteraceae-Astereae
 119m ; *Ligustrum delavayanum* boule ; Troène à feuilles de buis en boule ; Oleaceae
 10 ; *Achillea tomentosa* ; Achillée tomenteuse ; Asteraceae-Anthemideae
 209 ; *Rosmarinus officinalis* ; Romarin ; Lamiaceae
 135 ; *Miscanthus sinensis* 'Morning light' ; Roseau de Chine « Morning Light » ; Poaceae
 251 ; *Viburnum tinus* ; Viorne Tin, Laurier tin ; Adoxaceae
 125a ; *Lonicera ligustrina* var. *yunnanensis* 'Ernest Wilson'. ex *Lonicera nitida* 'Ernest Wilson' ;
 Chèvrefeuille du Yunnan 'Ernest Wilson' à port libre ; Caprifoliaceae
 21 ; *Artemisia dracuncululus* ; Armoise estragon ; Asteraceae-Anthemideae
 133 ; *Miscanthus sinensis* 'Zebrinus' ; Roseau de Chine 'Zebrinus' ; Poaceae
 23 ; *Ballota hirsuta* ; Ballote hirsute ; Lamiaceae
 65 ; *Cotoneaster franchetii* ; Cotonéaster de Franchet ; Rosaceae
 119m ; *Ligustrum delavayanum* boule ; Troène à feuilles de buis en boule ; Oleaceae
 231 ; *Symphytotrichum dumosum* ; Symphyotriche buissonnant ; Asteraceae-Astereae
 219 ; *Santolina neapolitana* 'Edward Bowles' ; Santoline de Naples « Edward Bowles » ; Asteraceae-Anthemideae
 125 ; *Lonicera ligustrina* var. *yunnanensis* ex *Lonicera nitida* ; Chèvrefeuille du Yunnan ;
 Caprifoliaceae port boule
 7 ; *Acer negundo* ; Erable négondo ; Sapindaceae
 125a ; *Lonicera ligustrina* var. *yunnanensis* 'Ernest Wilson'. ex *Lonicera nitida* 'Ernest Wilson' ;
 Chèvrefeuille du Yunnan 'Ernest Wilson' à port libre ; Caprifoliaceae
 135 ; *Miscanthus sinensis* 'Morning light' ; Roseau de Chine 'Morning Light' ; Poaceae
 48 ; *Cenchrus setaceus* ; Herbe fontaine ; Poaceae
 48 ; *Cenchrus setaceus* ; Herbe fontaine ; Poaceae
 90 ; *Euphorbia ceratocarpa* ; Euphorbe de Sicile ; Euphorbiaceae
 133 ; *Miscanthus sinensis* 'Zebrinus' ; Roseau de Chine 'Zebrinus' ; Poaceae
 251 ; *Viburnum tinus* ; Viorne Tin, Laurier tin ; Adoxaceae
 253 ; *Westringia fruticosa* ; Romarin d'Australie ; Lamiaceae
 80° ; *Equisetum arvense* ; Prêle des champs ; Equisetaceae
 13r ; *Ajuga tenorii* 'Chocolate Chip' ; Bugle rampant 'Chocolate Chips' ; Lamiaceae
 135 ; *Miscanthus sinensis* 'Morning light' ; Roseau de Chine 'Morning Light' ; Poaceae
 80° ; *Equisetum arvense* ; Prêle des champs ; Equisetaceae
 125a ; *Lonicera ligustrina* var. *yunnanensis* 'Ernest Wilson'. ex *Lonicera nitida* 'Ernest Wilson' ;
 Chèvrefeuille du Yunnan 'Ernest Wilson' à port libre ; Caprifoliaceae
 133 ; *Miscanthus sinensis* 'Zebrinus' ; Roseau de Chine 'Zebrinus' ; Poaceae
 13r ; *Ajuga tenorii* 'Chocolate Chip' ; Bugle rampant 'Chocolate Chips' ; Lamiaceae
 119m ; *Ligustrum delavayanum* boule ; Troène à feuilles de buis en boule ; Oleaceae

119n ; *Ligustrum delavayanum* libre ; Troène à feuilles de buis libre ; Oleaceae
 133 ; *Miscanthus sinensis* 'Zebrinus' ; Roseau de Chine 'Zebrinus' ; Poaceae
 134m ; *Miscanthus sinensis* « Cute one » ; Roseau de Chine « Cute one » ; Poaceae
 119m ; *Ligustrum delavayanum* boule ; Troène à feuilles de buis en boule ; Oleaceae
 135m ; *Miscanthus sinensis* « Littl Kiten » ; Roseau de Chine « Littl Kiten » ; Poaceae
 231 ; *Symphotrichum dumosum* ; Symphyotriche buissonnant ; Asteraceae-Astereae
 251 ; *Viburnum tinus* ; Viorne Tin, Laurier tin ; Adoxaceae
 238 ; *Teucrium fruticans* ; Germandrée ligneuse ; Lamiaceae
 176 ; *Pittosporum tobira* ; Pittospore du Japon, de Chine ; Pittosporaceae
 213 ; *Salvia fruticosa* ; Sauge ligneuse ; Lamiaceae
 23 ; *Ballota hirsuta* ; Ballote hirsute ; Lamiaceae
 105 ; *Helichrysum italicum* subsp. *serotinum* ; Immortelle à odeur de curry
 23 ; *Ballota hirsuta* ; Ballote hirsute ; Lamiaceae
 4 ; *Acer campestre* ; Erable champêtre ; Sapindaceae
 213 ; *Salvia fruticosa* ; Sauge ligneuse ; Lamiaceae
 238 ; *Teucrium fruticans* ; Germandrée ligneuse ; Lamiaceae
 139 ; *Myrsine africana* ; Buis africain ; Primulaceae
 139 ; *Myrsine africana* ; Buis africain ; Primulaceae
 23 ; *Ballota hirsuta* ; Ballote hirsute ; Lamiaceae
 176 ; *Pittosporum tobira* ; Pittospore du Japon, de Chine ; Pittosporaceae
 217 ; *Santolina chamaecyparissus* ; Santoline faux-cyprès ; Asteraceae-Anthemideae
 135 ; *Miscanthus sinensis* 'Morning light' ; Roseau de Chine 'Morning Light' ; Poaceae
 139 ; *Myrsine africana* ; Buis africain ; Primulaceae
 135m ; *Miscanthus sinensis* « Littl Kiten » ; Roseau de Chine « Littl Kiten » ; Poaceae

2 Espace côté rive gauche du petit ruisseau, descendre vers le sud.

Au-dessus muret

139 ; *Myrsine africana* ; Buis africain ; Primulaceae
 65 ; *Cotoneaster franchetii* ; Cotonéaster de Franchet ; Rosaceae
 118 ; *Lavandula angustifolia* subsp. *angustifolia* cul. ; Lavande à feuilles étroites ; Lamiaceae
 217 ; *Santolina chamaecyparissus* ; Santoline faux-cyprès ; Asteraceae-Anthemideae
 231 ; *Symphotrichum dumosum* ; Symphyotriche buissonnant ; Asteraceae-Astereae
 81 ; *Erica multiflora* ; Bruyère multiflore ; Ericaceae
 126 ; *Lotus dorycnium* ; Lotier dorycnie ; Fabaceae
 125 ; *Lonicera ligustrina* var. *yunnanensis* Franch. port boule ex *Lonicera nitida* ; Chèvrefeuille du Yunnan ; Caprifoliaceae
 68 ; *Cupressus leylandii* ; Cyprès de Leyland ; Cupressaceae
 105 ; *Helichrysum italicum* subsp. *serotinum* ; Immortelle à odeur de curry ; Asteraceae-Gnaphalieae

Sous le muret

218 ; *Santolina magonica* ; Santoline naine à odeur de bonbon ; Asteraceae-Anthemideae
 65 ; *Cotoneaster franchetii* ; Cotonéaster de Franchet ; Rosaceae
 20 ; *Artemisia arborescens* 'Carcassonne' ; Armoise arborescente « Carcassonne » ; Asteraceae-Anthemideae
 134 ; *Miscanthus sinensis* 'Graziella' ; Roseau de Chine 'Graziella' ; Poaceae
 90 ; *Euphorbia ceratocarpa* ; Euphorbe de Sicile ; Euphorbiaceae
 215 ; *Salvia officinalis* ; Sauge officinale ; Lamiaceae
 139 ; *Myrsine africana* ; Buis africain ; Primulaceae
 231 ; *Symphotrichum dumosum* ; Symphyotriche buissonnant ; Asteraceae-Astereae
 176 ; *Pittosporum tobira* ; Pittospore du Japon, de Chine ; Pittosporaceae
 90 ; *Euphorbia ceratocarpa* ; Euphorbe de Sicile ; Euphorbiaceae
 105 ; *Helichrysum italicum* subsp. *serotinum* ; Immortelle à odeur de curry ; Asteraceae-Gnaphalieae

132 ; *Miscanthus sinensis* 'Goliath' ; Roseau de Chine 'Goliath' ; Poaceae
 65 ; *Cotoneaster franchetii* ; Cotonéaster de Franchet ; Rosaceae
 134 ; *Miscanthus sinensis* 'Graziella' ; Roseau de Chine 'Graziella' ; Poaceae
 90 ; *Euphorbia ceratocarpa* ; Euphorbe de Sicile ; Euphorbiaceae
 48 ; *Cenchrus setaceus* ; Herbe fontaine ; Poaceae
 134m ; *Miscanthus sinensis* « Cute one » ; Roseau de Chine « Cute one » ; Poaceae
 238 ; *Teucrium fruticans* ; Germandrée ligneuse ; Lamiaceae
 252 ; *Vitex agnus-castus* ; Gattilier agneau-chaste ; Lamiaceae
 139 ; *Myrsine africana* ; Buis africain ; Primulaceae
 251 ; *Viburnum tinus* ; Viorne Tin, Laurier tin ; Adoxaceae
 149 ; *Parrotia persica* ; Parrotie de Perse, arbre de fer ; Hamamelidaceae
 90 ; *Euphorbia ceratocarpa* ; Euphorbe de Sicile ; Euphorbiaceae
 119m ; *Ligustrum delavayanum* boule ; Troène à feuilles de buis en boule ; Oleaceae
 253 ; *Westringia fruticosa* ; Romarin d'Australie ; Lamiaceae
 154 ; *Phillyrea x emporitana* cul. Boule ; Filaire intermédiaire ; Oleaceae
 155 ; *Phlomis fruticosa* ; Sauge de Jerusalem ; Lamiaceae
 119m ; *Ligustrum delavayanum* boule ; Troène à feuilles de buis en boule ; Oleaceae
 133m ; *Miscanthus sinensis* 'Adagio' ; Roseau de Chine 'Adagio' ; Poaceae
 155 ; *Phlomis fruticosa* ; Sauge de Jerusalem ; Lamiaceae
 64 ; *Cotoneaster coriaceus* ; Cotonéaster laiteux ; Rosaceae
 120 ; *Ligustrum lucidum* ; Troène luisant ; Oleaceae
 176 ; *Pittosporum tobira* ; Pittosporum du Japon, de Chine ; Pittosporaceae
 120 ; *Ligustrum lucidum* ; Troène luisant ; Oleaceae
 257 ; *Zelkova serrata* ; Orme de Sibérie ; Ulmaceae
 139 ; *Myrsine africana* ; Buis africain ; Primulaceae
 139 ; *Myrsine africana* ; Buis africain ; Primulaceae
 136 ; *Miscanthus sinensis* 'Yaku-Jima' ; Roseau de Chine 'Yaku-Jima' ; Poaceae
 228 ; *Stachys byzantina* ; Épiaire de Byzance ; Lamiaceae
 68 ; *Cupressus leylandii* ; Cyprès de Leyland ; Cupressaceae
 125 ; *Lonicera ligustrina* var. *yunnanensis*. ex *Lonicera nitida* ; Chèvrefeuille du Yunnan ;
 Caprifoliaceae port boule
 125 ; *Lonicera ligustrina* var. *yunnanensis*. ex *Lonicera nitida* ; Chèvrefeuille du Yunnan ;
 Caprifoliaceae port boule
 238 ; *Teucrium fruticans* ; Germandrée ligneuse ; Lamiaceae
 38 ; *Carpinus turczaninowii* ; Charme de Corée ; Betulaceae
 139 ; *Myrsine africana* ; Buis africain ; Primulaceae
 143 ; *Nepeta x faassenii* ; Népéta de Faassen ; Lamiaceae
 238 ; *Teucrium fruticans* ; Germandrée ligneuse ; Lamiaceae
 125 ; *Lonicera ligustrina* var. *yunnanensis*. ex *Lonicera nitida* ; Chèvrefeuille du Yunnan ;
 Caprifoliaceae port boule
 65 ; *Cotoneaster franchetii* ; Cotonéaster de Franchet ; Rosaceae
 231 ; *Symphyotrichum dumosum* ; Symphyotriche buissonnant ; Asteraceae-Astereae
 146m ; *Ophiopogon planicarpus* 'Black Beard' ; Muguet Du Japon ; Asparagaceae
 167 ; *Pinus nigra* 'nana' ; Pin noir nain ; Pinaceae
 176 ; *Pittosporum tobira* ; Pittosporum du Japon, de Chine ; Pittosporaceae
 68 ; *Cupressus leylandii* ; Cyprès de Leyland ; Cupressaceae
 257 ; *Zelkova serrata* ; Orme de Sibérie ; Ulmaceae
 125 ; *Lonicera ligustrina* var. *yunnanensis*. ex *Lonicera nitida* ; Chèvrefeuille du Yunnan ;
 Caprifoliaceae port boule
 149 ; *Parrotia persica* ; Parrotie de Perse, arbre de fer ; Hamamelidaceae
 13r ; *Ajuga tenorii* 'Chocolate Chip' ; Bugle rampant 'Chocolate Chips' ; Lamiaceae
 79 ; *Elaeagnus angustifolia* ; Olivier de Bohême ; Elaeagnaceae
 13r ; *Ajuga tenorii* 'Chocolate Chip' ; Bugle rampant 'Chocolate Chips' ; Lamiaceae
 139 ; *Myrsine africana* ; Buis africain ; Primulaceae
 133m ; *Miscanthus sinensis* 'Adagio' ; Roseau de Chine 'Adagio' ; Poaceae

48 ; *Cenchrus setaceus* ; Herbe fontaine ; Poaceae
134 ; *Miscanthus sinensis* 'Graziella' ; Roseau de Chine 'Graziella' ; Poaceae

125a ; *Lonicera ligustrina* var. *yunnanensis* 'Ernest Wilson'. ex *Lonicera nitida* 'Ernest Wilson' ;
Chèvrefeuille du Yunnan 'Ernest Wilson' à port libre ; Caprifoliaceae
238 ; *Teucrium fruticans* ; Germandrée ligneuse ; Lamiaceae
167 ; *Pinus nigra* 'nana' ; Pin noir nain ; Pinaceae
206 ; *Rhus typhina* ; Sumac de Virginie ; Anacardiaceae

Planche 5-2

De la « forêt Miyawaki » au théâtre Nô)

Secteur 5-2-a Forêt Miyawaki ouest

61 ; *Cotinus coggygria* ; Arbre à perruques ; Anacardiaceae
238 ; *Teucrium fruticans* ; Germandrée ligneuse ; Lamiaceae
55 ; *Cornus alba* var. *elegantissima* ; Cornouiller blanc panaché ; Cornaceae
57 ; *Cornus sanguinea* ; Cornouiller sanguin ; Cornaceae
56 ; *Cornus nuttallii* ; Cornouiller de Nutali ; Cornaceae
31 ; *Buddleja davidii* ; Buddléia de David ; Scrophulariaceae
190 ; *Prunus mahaleb* ; Cersier de sainte Lucie ; Rosaceae
174 ; *Pistacia lentiscus* ; Pistachier lentisque ; Anacardiaceae
192 ; *Punica granatum* ; Grenadier commun ; Lythraceae
80 ; *Elaeagnus x submacrophylla* ; Chalef ebbingei ; Elaeagnaceae
251 ; *Viburnum tinus* ; Viorne Tin ; Adoxaceae
6 ; *Acer monspessulanum* ; Érable de Montpellier ; Sapindaceae
44 ; *Celtis australis* ; Micocoulier ; Cannabaceae
49 ; *Cercis siliquastrum* ; Arbre de Judée ; Fabaceae - Cesalpiniaceae.
120 ; *Ligustrum lucidum* ; Troène luisant ; Oleaceae
98 ; *Fraxinus ornus* ; Frêne à fleurs ; Oleaceae
226 ; *Sorbus domestica* ; Sorbier domestique ; Rosaceae
102 ; *Gleditsia triacanthos* var. *inermis* ; Févier d'Amérique inerme ; Fabaceae-Cesalpiniaceae
40 ; *Ceanothus x delilianus* ; Ceanothe de Delile ; Rhamnaceae
32 ; *Buddleja weyeriana* ; Buddléia de Weyer ; Scrophulariaceae
30 ; *Buddleja albiflora* ; Buddléia à fleurs blanches ; Scrophulariaceae
37 ; *Carpinus betulus* ; Charme commun ; Betulaceae
140 ; *Myrtus communis* var. *tarentina* ; Myrte de Tarente ; Myrtaceae
16 ; *Alnus cordata* ; Aulne à feuilles en coeur ; Betulaceae (2)

48 ; *Cenchrus setaceus* ; Herbe fontaine ; Poaceae

Secteur 5-2-b Environs du local pompe

253 ; *Westringia fruticosa* ; Romarin d'Australie ; Lamiaceae
99m ; *Fumaria officinalis* ; Fumeterre officinale ; papaveraceae
204m ; *Ranunculus muricatus* ; Renoncule épineuse ; Ranunculaceae
209 ; *Rosmarinus officinalis* ; Romarin ; Lamiaceae
253 ; *Westringia fruticosa* ; Romarin d'Australie ; Lamiaceae
118 ; *Lavandula angustifolia* subsp. *angustifolia* ; Lavande à feuilles étroites ; Lamiaceae
176 ; *Pittosporum tobira* ; Pittosporum du Japon, de Chine ; Pittosporaceae
20 ; *Artemisia arborescens* 'Carcassonne' ; Armoise arborescente 'Carcassonne' ; Asteraceae-Anthemideae
209 ; *Rosmarinus officinalis* ; Romarin ; Lamiaceae
176 ; *Pittosporum tobira* ; Pittosporum du Japon, de Chine ; Pittosporaceae

232 ; *Symphotrichum ericoides* ; Symphyotriche fausse bruyère ; Asteraceae-Astereae
 118 ; *Lavandula angustifolia* subsp. *angustifolia* ; Lavande à feuilles étroites ; Lamiaceae
 80c ; *Epilobium collinum* ; Épilobe des collines ; Onagraceae
 223 ; *Senecio vira-vira* ; Séneçon viravira ; Asteraceae-Senecioneae
 253 ; *Westringia fruticosa* ; Romarin d'Australie ; Lamiaceae
 209 ; *Rosmarinus officinalis* ; Romarin ; Lamiaceae
 16 ; *Alnus cordata* ; Aulne à feuilles en cœur ; Betulaceae (2)
 253 ; *Westringia fruticosa* ; Romarin d'Australie ; Lamiaceae
 232 ; *Symphotrichum ericoides* ; Symphyotriche fausse bruyère ; Asteraceae-Astereae
 118 ; *Lavandula angustifolia* subsp. *angustifolia* ; Lavande à feuilles étroites ; Lamiaceae
 105m ; *Hemerocallis fulva* ; Hémérocalle fauve ; Xanthorrhoeaceae

Secteur 5-2-c du local pompe à la terrasse du théâtre Nô

Bassin sud et périphérie voir Planche 5-2-1

137 ; *Morus alba* ; Murier blanc ; Moraceae
 16 ; *Alnus cordata* ; Aulne à feuilles en cœur ; Betulaceae
 168 ; *Pinus nigra* subsp. *nigra* ; Pin noir d'Autriche ; Pinaceae
 16 ; *Alnus cordata* ; Aulne à feuilles en cœur ; Betulaceae
 168 ; *Pinus nigra* subsp. *nigra* ; Pin noir d'Autriche ; Pinaceae
 168 ; *Pinus nigra* subsp. *nigra* ; Pin noir d'Autriche ; Pinaceae
 16 ; *Alnus cordata* ; Aulne à feuilles en cœur ; Betulaceae
 168 ; *Pinus nigra* subsp. *nigra* ; Pin noir d'Autriche ; Pinaceae
 168 ; *Pinus nigra* subsp. *nigra* ; Pin noir d'Autriche ; Pinaceae
 16 ; *Alnus cordata* ; Aulne à feuilles en cœur ; Betulaceae
 16 ; *Alnus cordata* ; Aulne à feuilles en cœur ; Betulaceae
 1 ; *Abelia x grandiflora* 'Edward Goucher' ; Abélie Edouard Goucher ; Caprifoliaceae
 157 ; *Photinia x fraseri* 'Red Robin' ; Photinia de Fraser ; Rosaceae
 191 ; *Prunus serrulata* 'kazan' ; Cerisier à fleurs du Japon ; Rosaceae
 161 ; *Pinus brutia* ; Pin de Calabre ; Pinaceae
 105 ; *Helichrysum italicum* subsp. *serotinum* ; Immortelle à odeur de curry ; Asteraceae-Gnaphalieae
 16 ; *Alnus cordata* ; Aulne à feuilles en cœur ; Betulaceae
 175 ; *Pittosporum heterophyllum* 'variegatum' ; Oranger de Chine à feuilles panachées ;
 Pittosporaceae
 132 ; *Miscanthus sinensis* 'Goliath' ; Roseau de Chine 'Goliath' ; Poaceae
 134 ; *Miscanthus sinensis* 'Graziella' ; Roseau de Chine 'Graziella' ; Poaceae
 151 ; *Paspalum dilatatum* ; Paspale dilaté ; Poaceae
 134m ; *Miscanthus sinensis* 'Cute one' ; Roseau de Chine 'Cute one' ; Poaceae
 90 ; *Euphorbia ceratocarpa* ; Euphorbe de Sicile ; Euphorbiaceae
 134 ; *Miscanthus sinensis* 'Graziella' ; Roseau de Chine 'Graziella' ; Poaceae
 133 ; *Miscanthus sinensis* 'Zebrinus' ; Roseau de Chine 'Zebrinus' ; Poaceae
 173 ; *Pinus sylvestris* ; Pin sylvestre ; Pinaceae
 134 ; *Miscanthus sinensis* 'Graziella' ; Roseau de Chine 'Graziella' ; Poaceae
 48 ; *Cenchrus setaceus* ; Herbe fontaine ; Poaceae
 65 ; *Cotoneaster franchetii* ; Cotonéaster de Franchet ; Rosaceae
 80h ; *Equisetum fluviatile* ; Prêle des eaux ; Equisetaceae
 135 ; *Miscanthus sinensis* 'Morning light' ; Roseau de Chine 'Morning Light' ; Poaceae
 48 ; *Cenchrus setaceus* ; Herbe fontaine ; Poaceae
 119m ; *Ligustrum delavayanum* ; Troène à feuilles de buis ; Oleaceae
 48 ; *Cenchrus setaceus* ; Herbe fontaine ; Poaceae
 238 ; *Teucrium fruticans* ; Germandrée ligneuse ; Lamiaceae
 119m ; *Ligustrum delavayanum* ; Troène à feuilles de buis ; Oleaceae

Planche 5-2-1 petit bassin et environs

Bord du petit bassin du nord-ouest vers le sud-ouest

- 231 ; *Symphytotrichum dumosum* ; Symphyotriche buissonnant ; Asteraceae-Astereae
154 ; *Phillyrea x emporitana* Boule ; Filaire intermédiaire ; Oleaceae
89 ; *Euonymus japonicus* ; Fusain du Japon ; Celastraceae
231 ; *Symphytotrichum dumosum* ; Symphyotriche buissonnant ; Asteraceae-Astereae
252 ; *Vitex agnus-castus* ; Gattilier agneau-chaste ; Lamiaceae
215 ; *Salvia officinalis* ; Sauge officinale ; Lamiaceae
167 ; *Pinus nigra* 'nana' ; Pin noir nain ; Pinaceae
151 ; *Paspalum dilatatum* ; Paspale dilaté ; Poaceae
231 ; *Symphytotrichum dumosum* ; Symphyotriche buissonnant ; Asteraceae-Astereae
155 ; *Phlomis fruticosa* ; Sauge de Jerusalem ; Lamiaceae
135 ; *Miscanthus sinensis* 'Morning light' ; Roseau de Chine 'Morning Light' ; Poaceae
231 ; *Symphytotrichum dumosum* ; Symphyotriche buissonnant ; Asteraceae-
238 ; *Teucrium fruticans* ; Germandrée ligneuse ; Lamiaceae
80m ; *Equisetum ramosissimum* . subsp. *ramosissimum* ; Prêle rameuse ; Equisetaceae
139 ; *Myrsine africana* ; Buis africain ; Primulaceae
80p ; *Equisetum scirpoides* ; Prêle faux scirpe ; Equisetaceae
154 ; *Phillyrea x emporitana* Boule ; Filaire intermédiaire ; Oleaceae
252 ; *Vitex agnus-castus* ; Gattilier agneau-chaste ; Lamiaceae
90 ; *Euphorbia ceratocarpa* ; Euphorbe de Sicile ; Euphorbiaceae
136 ; *Miscanthus sinensis* 'Yaku-Jima' ; Roseau de Chine 'Yaku-Jima' ; Poaceae
127m *Lythrum salicaria* ; Salicaire pourpre ; Lythraceae
158 ; *Phragmites australis* ; Roseau à balais ; Poaceae
139 ; *Myrsine africana* ; Buis africain ; Primulaceae
139 ; *Myrsine africana* ; Buis africain ; Primulaceae
238 ; *Teucrium fruticans* ; Germandrée ligneuse ; Lamiaceae
252 ; *Vitex agnus-castus* ; Gattilier agneau-chaste ; Lamiaceae
154 ; *Phillyrea x emporitana* Boule ; Filaire intermédiaire ; Oleaceae
179 ; *Pontederia lanceolata* ; Pontédérie à feuilles lancéolées ; Pontederiaceae
26 ; *Berberis julianae* ; Berbéris (ou Épine-vinette) de Juliana ; Berberidaceae
231 ; *Symphytotrichum dumosum* ; Symphyotriche buissonnant ; Asteraceae-Astereae
158 ; *Phragmites australis* ; Roseau à balais ; Poaceae
139 ; *Myrsine africana* ; Buis africain ; Primulaceae
131s *Myrtus communis* subsp. *tarentina* ; Myrte de Tarente ; Myrtaceae
231 ; *Symphytotrichum dumosum* ; Symphyotriche buissonnant ; Asteraceae-Astereae
231 ; *Symphytotrichum dumosum* ; Symphyotriche buissonnant ; Asteraceae-Astereae
139 ; *Myrsine africana* ; Buis africain ; Primulaceae
131s *Myrtus communis* subsp. *tarentina* ; Myrte de Tarente ; Myrtaceae
119m ; *Ligustrum delavayanum* boule ; Troène à feuilles de buis port en boule ; Oleaceae
119m ; *Ligustrum delavayanum* boule ; Troène à feuilles de buis port en boule ; Oleaceae
238 ; *Teucrium fruticans* ; Germandrée ligneuse ; Lamiaceae
252 ; *Vitex agnus-castus* ; Gattilier agneau-chaste ; Lamiaceae
154 ; *Phillyrea x emporitana* Boule ; Filaire intermédiaire ; Oleaceae
251 ; *Viburnum tinus* ; Viorne Tin, Laurier tin ; Adoxaceae

Bord du petit bassin du sud-est vers le nord-est

- 231 ; *Symphytotrichum dumosum* ; Symphyotriche buissonnant ; Asteraceae-Astereae
154 ; *Phillyrea x emporitana* Boule ; Filaire intermédiaire ; Oleaceae
48 ; *Cenchrus setaceus* ; Herbe fontaine ; Poaceae
24 ; *Ballota pseudodictamnus* ; Ballote pseudodictame ; Lamiaceae
253 ; *Westringia fruticosa* ; Romarin d'Australie ; Lamiaceae

134m ; *Miscanthus sinensis* ‘Cute one’ ; Roseau de Chine ‘Cute one’ ; Poaceae
48 ; *Cenchrus setaceus* ; Herbe fontaine ; Poaceae
131s *Myrtus communis* subsp. *tarentina* ; Myrte de Tarente ; Myrtaceae
105 ; *Helichrysum italicum* subsp. *serotinum* ; Immortelle à odeur de curry ; Asteraceae-Gnaphalieae
24 ; *Ballota pseudodictamnus* ; Ballote pseudodictame ; Lamiaceae
139 ; *Myrsine africana* ; Buis africain ; Primulaceae
139 ; *Myrsine africana* ; Buis africain ; Primulaceae
119m ; *Ligustrum delavayanum* boule ; Troène à feuilles de buis port en boule ; Oleaceae
119m ; *Ligustrum delavayanum* boule ; Troène à feuilles de buis port en boule ; Oleaceae
209 ; *Rosmarinus officinalis* ; Romarin ; Lamiaceae
135 ; *Miscanthus sinensis* ‘Morning light’ ; Roseau de Chine 'Morning Light' ; Poaceae
119m ; *Ligustrum delavayanum* boule ; Troène à feuilles de buis port en boule ; Oleaceae
238 ; *Teucrium fruticans* ; Germandrée ligneuse ; Lamiaceae
208m ; *Rosmarinus officinalis* ‘Prostratus’ ; Romarin prostré ; Lamiaceae
235 ; *Tanacetum densum* subsp. *amani* ; Tanaisie d'Arménie ; Asteraceae-Anthemideae
21 ; *Artemisia dracuncululus* ; Armoise estragon ; Asteraceae-Anthemideae
235 ; *Tanacetum densum* subsp. *amani* ; Tanaisie d'Arménie ; Asteraceae-Anthemideae
208m ; *Rosmarinus officinalis* ‘Prostratus’ ; Romarin prostré ; Lamiaceae
251 ; *Viburnum tinus* ; Viorne Tin, Laurier tin ; Adoxaceae
209 ; *Rosmarinus officinalis* ; Romarin ; Lamiaceae
251 ; *Viburnum tinus* ; Viorne Tin, Laurier tin ; Adoxaceae
24 ; *Ballota pseudodictamnus* ; Ballote pseudodictame ; Lamiaceae
172 ; *Pinus sylvestris* ‘watereri’ ; Pin sylvestre en nuage ; Pinaceae
237 ; *Taxus baccata* (boule) ; If commun boule ; Taxaceae
105 ; *Helichrysum italicum* subsp. *serotinum* ; Immortelle à odeur de curry ; Asteraceae-Gnaphalieae
214 ; *Salvia officinalis* ‘Mas de Lunès’ ; Sauge officinale à fleur rose ; Lamiaceae
155 ; *Phlomis fruticosa* ; Saugé de Jerusalem ; Lamiaceae
48 ; *Cenchrus setaceus* ; Herbe fontaine ; Poaceae
139 ; *Myrsine africana* ; Buis africain ; Primulaceae
226m ; *Sorghum halepense* ; Sorgho d'Alep ; Poaceae
139 ; *Myrsine africana* ; Buis africain ; Primulaceae
238 ; *Teucrium fruticans* ; Germandrée ligneuse ; Lamiaceae
135 ; *Miscanthus sinensis* ‘Morning light’ ; Roseau de Chine 'Morning Light' ; Poaceae
122 ; *Liquidambar styraciflua* ; Copalme d'Amérique ; Altingiaceae
132m ; *Miscanthus sinensis* sl. (Très proche de ‘Cute one’) ; Roseau de Chine ; Poaceae
105 ; *Helichrysum italicum* subsp. *serotinum* ; Immortelle à odeur de curry ; Asteraceae-Gnaphalieae
24 ; *Ballota pseudodictamnus* ; Ballote pseudodictame ; Lamiaceae
135 ; *Miscanthus sinensis* ‘Morning light’ ; Roseau de Chine 'Morning Light' ; Poaceae
139 ; *Myrsine africana* ; Buis africain ; Primulaceae
90 ; *Euphorbia ceratocarpa* ; Euphorbe de Sicile ; Euphorbiaceae
251 ; *Viburnum tinus* ; Viorne Tin, Laurier tin ; Adoxaceae
135 ; *Miscanthus sinensis* ‘Morning light’ ; Roseau de Chine 'Morning Light' ; Poaceae
251 ; *Viburnum tinus* ; Viorne Tin, Laurier tin ; Adoxaceae
119m ; *Ligustrum delavayanum* boule ; Troène à feuilles de buis port en boule ; Oleaceae
139 ; *Myrsine africana* ; Buis africain ; Primulaceae
136 ; *Miscanthus sinensis* ‘Yaku-Jima’ ; Roseau de Chine ‘Yaku-Jima’ ; Poaceae
90 ; *Euphorbia ceratocarpa* ; Euphorbe de Sicile ; Euphorbiaceae
105 ; *Helichrysum italicum* subsp. *serotinum* ; Immortelle à odeur de curry ; Asteraceae-Gnaphalieae
134 ; *Miscanthus sinensis* ‘Graziella’ ; Roseau de Chine ‘Graziella’ ; Poaceae
139 ; *Myrsine africana* ; Buis africain ; Primulaceae
134 ; *Miscanthus sinensis* ‘Graziella’ ; Roseau de Chine ‘Graziella’ ; Poaceae
119m ; *Ligustrum delavayanum* boule ; Troène à feuilles de buis port en boule ; Oleaceae
90 ; *Euphorbia ceratocarpa* ; Euphorbe de Sicile ; Euphorbiaceae
131s *Myrtus communis* subsp. *tarentina* ; Myrte de Tarente ; Myrtaceae

253 ; *Westringia fruticosa* ; Romarin d'Australie ; Lamiaceae
 90 ; *Euphorbia ceratocarpa* ; Euphorbe de Sicile ; Euphorbiaceae
 21 ; *Artemisia dracuncululus* ; Armoise estragon ; Asteraceae-Anthemideae
 119m ; *Ligustrum delavayanum* boule ; Troène à feuilles de buis port en boule ; Oleaceae
 167 ; *Pinus nigra* 'nana' ; Pin noir nain ; Pinaceae
 251 ; *Viburnum tinus* ; Viorne Tin, Laurier tin ; Adoxaceae
 119m ; *Ligustrum delavayanum* boule ; Troène à feuilles de buis port en boule ; Oleaceae
 139 ; *Myrsine africana* ; Buis africain ; Primulaceae
 139 ; *Myrsine africana* ; Buis africain ; Primulaceae
 119m ; *Ligustrum delavayanum* boule ; Troène à feuilles de buis port en boule ; Oleaceae
 125a ; *Lonicera ligustrina* var. *yunnanensis* 'Ernest Wilson'. ex *Lonicera nitida* 'Ernest Wilson' ;
 Chèvrefeuille du Yunnan 'Ernest Wilson' à port libre ; Caprifoliaceae
 133 ; *Miscanthus sinensis* 'Zebrinus' ; Roseau de Chine 'Zebrinus' ; Poaceae
 154 ; *Phillyrea* x *emporitana* Boule ; Filiaire intermédiaire ; Oleaceae
 238 ; *Teucrium fruticans* ; Germandrée ligneuse ; Lamiaceae
 253 ; *Westringia fruticosa* ; Romarin d'Australie ; Lamiaceae
 90 ; *Euphorbia ceratocarpa* ; Euphorbe de Sicile ; Euphorbiaceae

Intérieur du petit bassin

221 ; *Schoenoplectus lacustris* ; Schoenoplecte lacustre ; Cyperaceae
 142 ; *Nelumbo nucifera* ; Lotus sacré ; Nelumbonaceae
 246 ; *Typha laxmannii* ; Massette de Laxmann ; Typhaceae
 239 ; *Thalia dealbata* ; Thalie blanche ; Marantaceae
 158 ; *Phragmites australis* ; Roseau à balais ; Poaceae
 179 ; *Pontederia cordata* ; Pontédérie à feuilles cordées ; Pontederiaceae
 158 ; *Phragmites australis* ; Roseau à balais ; Poaceae
 111m ; *Juncus effusus* 'Spiralis' ; Jonc Tortueux ; Juncaceae
 221 ; *Schoenoplectus lacustris* ; Schoenoplecte lacustre ; Cyperaceae
 142 ; *Nelumbo nucifera* ; Lotus sacré ; Nelumbonaceae
 145 ; *Nymphae alba* ; Nénuphar blanc, Lys des étangs ; Nymphaeaceae
 158 ; *Phragmites australis* ; Roseau à balais ; Poaceae
 179 ; *Pontederia cordata* ; Pontédérie à feuilles cordées ; Pontederiaceae

Ile de la Tortue

171 ; *Pinus sylvestris* rpsn bonsaï ; Pin sylvestre taillé en bonsaï (forme naturelle) ; Pinaceae
 65m ; *Cotoneaster horizontalis* ; Cotoneaster rampant ; Rosaceae

Planche 5-3

Espace nord-ouest, nord, est du théâtre Nô et côté ouest d'accès au portail nord

16 ; *Alnus cordata* ; Aulne à feuilles en cœur ; Betulaceae
 168 ; *Pinus nigra* subsp. *nigra* ; Pin noir d'Autriche ; Pinaceae
 16 ; *Alnus cordata* ; Aulne à feuilles en cœur ; Betulaceae
 168 ; *Pinus nigra* subsp. *nigra* ; Pin noir d'Autriche ; Pinaceae
 16 ; *Alnus cordata* ; Aulne à feuilles en cœur ; Betulaceae
 168 ; *Pinus nigra* subsp. *nigra* ; Pin noir d'Autriche ; Pinaceae
 180 ; *Populus alba* f. *pyramidalis* ; Peuplier blanc pyramidal ; Salicaceae
 175 ; *Pittosporum heterophyllum* 'variegatum' ; Oranger de Chine à feuilles panachées ;
 Pittosporaceae

1 ; *Abelia x grandiflora* 'Edward Goucher' ; Abélie Edouard Goucher ; Caprifoliaceae
 175 ; *Pittosporum heterophyllum* 'variegatum' ; Oranger de Chine à feuilles panachées ;
 Pittosporaceae
 141 ; *Nandina domestica* ; Bambou sacré ; Berberidaceae
 1 ; *Abelia x grandiflora* 'Edward Goucher' ; Abélie Edouard Goucher ; Caprifoliaceae
 175 ; *Pittosporum heterophyllum* 'variegatum' ; Oranger de Chine à feuilles panachées ;
 Pittosporaceae
 180 ; *Populus alba* f. *pyramidalis* ; Peuplier blanc pyramidal ; Salicaceae (5)
 157 ; *Photinia x fraseri* 'Red Robin' ; Photinia de Fraser ; Rosaceae (haie)

Planche 5-3-1

Espace est du théâtre Nô et côté ouest d'accès au portail nord

157 ; *Photinia x fraseri* 'Red Robin' ; Photinia de Fraser ; Rosaceae (haie)
 180 ; *Populus alba* f. *pyramidalis* ; Peuplier blanc pyramidal ; Salicaceae
 185 ; *Prunus cerasus* sp. ; Cerisier ; Rosaceae
 76 ; *Deutzia x magnifica* ; Deutzie magnifique ; Hydrangeaceae
 141 ; *Nandina domestica* ; Bambou sacré ; Berberidaceae
 1 ; *Abelia x grandiflora* 'Edward Goucher' ; Abélie Edouard Goucher ; Caprifoliaceae
 175 ; *Pittosporum heterophyllum* 'variegatum' ; Oranger de Chine à feuilles panachées ;
 Pittosporaceae
 1 ; *Abelia x grandiflora* 'Edward Goucher' ; Abélie Edouard Goucher ; Caprifoliaceae
 155 ; *Phlomis fruticosa* ; Sauge de Jerusalem ; Lamiaceae
 185 ; *Prunus cerasus* sp. ; Cerisier ; Rosaceae
 141 ; *Nandina domestica* ; Bambou sacré ; Berberidaceae
 175 ; *Pittosporum heterophyllum* 'variegatum' ; Oranger de Chine à feuilles panachées ;
 Pittosporaceae
 1 ; *Abelia x grandiflora* 'Edward Goucher' ; Abélie Edouard Goucher ; Caprifoliaceae
 41 ; *Cedrus atlantica* ; Cèdre de l'Atlas ; Pinaceae
 252 ; *Vitex agnus-castus* ; Gattilier agneau-chaste ; Lamiaceae
 76 ; *Deutzia x magnifica* ; Deutzie magnifique ; Hydrangeaceae
 251 ; *Viburnum tinus* ; Viorne Tin, Laurier tin ; Adoxaceae
 141 ; *Nandina domestica* ; Bambou sacré ; Berberidaceae
 134 ; *Miscanthus sinensis* 'Graziella' ; Roseau de Chine 'Graziella' ; Poaceae
 155 ; *Phlomis fruticosa* ; Sauge de Jerusalem ; Lamiaceae
 213 ; *Salvia fruticosa* ; Sauge ligneuse ; Lamiaceae

Suivre le bord gauche vers le portail

176 ; *Pittosporum tobira* ; Pittosporum du Japon, de Chine ; Pittosporaceae
 132 ; *Miscanthus sinensis* 'Goliath' ; Roseau de Chine 'Goliath' ; Poaceae
 90 ; *Euphorbia ceratocarpa* ; Euphorbe de Sicile ; Euphorbiaceae
 155 ; *Phlomis fruticosa* ; Sauge de Jerusalem ; Lamiaceae
 209 ; *Rosmarinus officinalis* ; Romarin ; Lamiaceae
 90 ; *Euphorbia ceratocarpa* ; Euphorbe de Sicile ; Euphorbiaceae
 189 ; *Prunus maackii* ; Cerisier de Mandchourie ; Rosaceae
 126 ; *Lotus dorycnium* ; Lotier dorycnie ; Fabaceae
 10 ; *Achillea tomentosa* ; Achillée tomenteuse ; Asteraceae-Anthemideae
 218 ; *Santolina magonica* ; Santoline naine à odeur de bonbon ; Asteraceae-Anthemideae
 125 ; *Lonicera ligustrina* var. *yunnanensis* ; Chèvrefeuille du Yunnan ; Caprifoliaceae port boule
 231 ; *Symphotrichum dumosum* ; Symphyotriche buissonnant ; Asteraceae-Astereae
 105 ; *Helichrysum italicum* subsp. *serotinum* ; Immortelle à odeur de curry
 134 ; *Miscanthus sinensis* 'Graziella' ; Roseau de Chine 'Graziella' ; Poaceae
 238 ; *Teucrium fruticans* ; Germandrée ligneuse ; Lamiaceae

155 ; *Phlomis fruticosa*; Sauge de Jerusalem ; Lamiaceae
 209 ; *Rosmarinus officinalis* ; Romarin ; Lamiaceae
 252 ; *Vitex agnus-castus* ; Gattilier agneau-chaste ; Lamiaceae
 65 ; *Cotoneaster franchetii* ; Cotonéaster de Franchet ; Rosaceae
 90 ; *Euphorbia ceratocarpa* ; Euphorbe de Sicile ; Euphorbiaceae
 24 ; *Ballota pseudodictamnus* ; Ballote pseudodictame ; Lamiaceae
 90 ; *Euphorbia ceratocarpa* ; Euphorbe de Sicile ; Euphorbiaceae
 139 ; *Myrsine africana* ; Buis africain ; Primulaceae
 209 ; *Rosmarinus officinalis* ; Romarin ; Lamiaceae
 209 ; *Rosmarinus officinalis* ; Romarin ; Lamiaceae
 10 ; *Achillea tomentosa* ; Achillée tomenteuse ; Asteraceae-Anthemideae
 118 ; *Lavandula angustifolia* subsp. *angustifolia* ; Lavande à feuilles étroites ; Lamiaceae
 10 ; *Achillea tomentosa* ; Achillée tomenteuse ; Asteraceae-Anthemideae
 139 ; *Myrsine africana* ; Buis africain ; Primulaceae
 231 ; *Symphotrichum dumosum* ; Symphyotriche buissonnant ; Asteraceae-Astereae
 105 ; *Helichrysum italicum* subsp. *serotinum* ; Immortelle à odeur de curry
 134 ; *Miscanthus sinensis* ‘*Graziella*’ ; Roseau de Chine ‘*Graziella*’ ; Poaceae
 238 ; *Teucrium fruticans* ; Germandrée ligneuse ; Lamiaceae
 155 ; *Phlomis fruticosa*; Sauge de Jerusalem ; Lamiaceae
 209 ; *Rosmarinus officinalis* ; Romarin ; Lamiaceae
 252 ; *Vitex agnus-castus* ; Gattilier agneau-chaste ; Lamiaceae
 65 ; *Cotoneaster franchetii* ; Cotonéaster de Franchet ; Rosaceae
 90 ; *Euphorbia ceratocarpa* ; Euphorbe de Sicile ; Euphorbiaceae
 24 ; *Ballota pseudodictamnus* ; Ballote pseudodictame ; Lamiaceae
 90 ; *Euphorbia ceratocarpa* ; Euphorbe de Sicile ; Euphorbiaceae
 139 ; *Myrsine africana* ; Buis africain ; Primulaceae
 209 ; *Rosmarinus officinalis* ; Romarin ; Lamiaceae
 118 ; *Lavandula angustifolia* subsp. *angustifolia* ; Lavande à feuilles étroites ; Lamiaceae
 10 ; *Achillea tomentosa* ; Achillée tomenteuse ; Asteraceae-Anthemideae
 105 ; *Helichrysum italicum* subsp. *serotinum* ; Immortelle à odeur de curry ; Asteraceae-Gnaphalieae
 10 ; *Achillea tomentosa* ; Achillée tomenteuse ; Asteraceae-Anthemideae
 231 ; *Symphotrichum dumosum* ; Symphyotriche buissonnant ; Asteraceae-Astereae
 209 ; *Rosmarinus officinalis* ; Romarin ; Lamiaceae
 155 ; *Phlomis fruticosa*; Sauge de Jerusalem ; Lamiaceae
 132 ; *Miscanthus sinensis* ‘*Goliath*’ ; Roseau de Chine ‘*Goliath*’ ; Poaceae
 231 ; *Symphotrichum dumosum* ; Symphyotriche buissonnant ; Asteraceae-Astereae
 100 ; *Ginkgo biloba* ; Ginkgo, arbre aux quarante écus ; Ginkgoaceae
 208m ; *Rosmarinus officinalis* ‘*Prostratus*’ ; Romarin prostré ; Lamiaceae
 10 ; *Achillea tomentosa* ; Achillée tomenteuse ; Asteraceae-Anthemideae
 176 ; *Pittosporum tobira* ; Pittospore du Japon, de Chine ; Pittosporaceae
 176 ; *Pittosporum tobira* ; Pittospore du Japon, de Chine ; Pittosporaceae

Espace libre

238 ; *Teucrium fruticans* ; Germandrée ligneuse ; Lamiaceae
 125 ; *Lonicera ligustrina* var. *yunnanensis* Franch. ex *Lonicera nitida* ; Chèvrefeuille du Yunnan ;
 Caprifoliaceae port boule
 155 ; *Phlomis fruticosa*; Sauge de Jerusalem ; Lamiaceae
 155 ; *Phlomis fruticosa*; Sauge de Jerusalem ; Lamiaceae
 163 ; *Pinus halepensis* cul ; Pin tabulaire ; Pinaceae
 214 ; *Salvia officinalis* ‘*Mas de Lunès*’ ; Sauge officinale à fleur rose ; Lamiaceae
 155 ; *Phlomis fruticosa*; Sauge de Jerusalem ; Lamiaceae
 209 ; *Rosmarinus officinalis* ; Romarin ; Lamiaceae
 251 ; *Viburnum tinus* ; Viorne Tin, Laurier tin ; Adoxaceae
 139 ; *Myrsine africana* ; Buis africain ; Primulaceae

219 ; *Santolina neapolitana* 'Edward Bowles'; Santoline de Naples « Edward Bowles » ; Asteraceae-Anthemideae
 125 ; *Lonicera ligustrina* var. *yunnanensis* Franch. ex *Lonicera nitida* ; Chèvrefeuille du Yunnan ; Caprifoliaceae port boule
 20 ; *Artemisia arborescens* 'Carcassonne' ; Armoise arborescente « Carcassonne » ; Asteraceae-Anthemideae
 105 ; *Helichrysum italicum* subsp. *serotinum* ; Immortelle à odeur de curry ; Asteraceae-Gnaphalieae
 251m ; *Vicia segetalis* ; Vesce des moissons ; Fabaceae
 176 ; *Pittosporum tobira* ; Pittospore du Japon, de Chine ; Pittosporaceae
 41 ; *Cedrus atlantica* ; Cèdre de l'Atlas ; Pinaceae

Planche 5-4

Espace limité au sud par parcelle 5-1-2 et la limite nord du Muséum d'Histoire Naturelle , à l'ouest par le sentier d'accès au portail nord, au nord par la Rue du Champsaur et à l'est par la Rue des Robiniers.

Planche 5-4-1

Espace ouest, côté est d'accès au portail nord

119m ; *Ligustrum delavayanum* boule ; Troène à feuilles de buis port en boule ; Oleaceae
 139 ; *Myrsine africana* ; Buis africain ; Primulaceae
 238 ; *Teucrium fruticans* ; Germandrée ligneuse ; Lamiaceae
 231 ; *Symphyotrichum dumosum* ; Symphyotriche buissonnant ; Asteraceae-Astereae
 240 ; *Thymbra spicata* ; Thym sauvage, Thym Méditerranéen ; Lamiaceae
 125a ; *Lonicera ligustrina* var. *yunnanensis* 'Ernest Wilson'. ex *Lonicera nitida* 'Ernest Wilson' ; Chèvrefeuille du Yunnan 'Ernest Wilson' à port libre ; Caprifoliaceae
 127 ; *Lotus hirsutus* ; Bonjeanie hirsute ; Fabaceae
 217 *Santolina chamaecyparissus* ; Santoline faux-cyprès ; Asteraceae-Anthemideae
 125a ; *Lonicera ligustrina* var. *yunnanensis* 'Ernest Wilson'. ex *Lonicera nitida* 'Ernest Wilson' ; Chèvrefeuille du Yunnan 'Ernest Wilson' à port libre ; Caprifoliaceae
 126 ; *Lotus dorycnium* ; Lotier dorycnie ; Fabaceae
 139 ; *Myrsine africana* ; Buis africain ; Primulaceae
 134 ; *Miscanthus sinensis* 'Graziella' ; Roseau de Chine 'Graziella' ; Poaceae
 176 ; *Pittosporum tobira* ; Pittospore du Japon, de Chine ; Pittosporaceae
 181 ; *Populus alba* ; Peuplier blanc ; Salicaceae
 105 ; *Helichrysum italicum* subsp. *serotinum* ; Immortelle à odeur de curry ; Asteraceae-Gnaphalieae
 132 ; *Miscanthus sinensis* 'Goliath' ; Roseau de Chine 'Goliath' ; Poaceae
 19 ; *Artemisia abrotanum* ; Armoise aurone ; Asteraceae-Anthemideae
 90 ; *Euphorbia ceratocarpa* ; Euphorbe de Sicile ; Euphorbiaceae
 238 ; *Teucrium fruticans* ; Germandrée ligneuse ; Lamiaceae
 219m ; *Santolina viridis* ; Santoline verte ; Asteraceae-Anthemideae.
 155 ; *Phlomis fruticosa* ; Sauge de Jerusalem ; Lamiaceae
 91 ; *Euphorbia cyparissias* ; Euphorbe petit-cyprès ; Euphorbiaceae
 20 ; *Artemisia arborescens* « Carcassonne » ; Armoise arborescente « Carcassonne » ; Asteraceae-Anthemideae
 219 ; *Santolina neapolitana* 'Edward Bowles' ; Santoline de Naples « Edward Bowles » ; Asteraceae-Anthemideae
 91 ; *Euphorbia cyparissias* ; Euphorbe petit-cyprès ; Euphorbiaceae
 20 ; *Artemisia arborescens* « Carcassonne » ; Armoise arborescente « Carcassonne » ; Asteraceae-Anthemideae
 173 ; *Pinus sylvestris* ; Pin sylvestre ; Pinaceae
 126 ; *Lotus dorycnium* ; Lotier dorycnie ; Fabaceae
 218 ; *Santolina magonica* ; Santoline naine à odeur de bonbon ; Asteraceae-Anthemideae
 91 ; *Euphorbia cyparissias* ; Euphorbe petit-cyprès ; Euphorbiaceae

90 ; *Euphorbia ceratocarpa* ; Euphorbe de Sicile ; Euphorbiaceae
 218 ; *Santolina magonica* ; Santoline naine à odeur de bonbon ; Asteraceae-Anthemideae
 165 ; *Pinus nigra* 'marie Bregeon' ; Pin noir Marie Bregeon ; Pinaceae
 132 ; *Miscanthus sinensis* 'Goliath' ; Roseau de Chine 'Goliath' ; Poaceae
 134 ; *Miscanthus sinensis* 'Graziella' ; Roseau de Chine 'Graziella' ; Poaceae
 208m ; *Rosmarinus officinalis* 'Prostratus' ; Romarin prostré ; Lamiaceae

Portail

218 ; *Santolina magonica* ; Santoline naine à odeur de bonbon ; Asteraceae-Anthemideae
 81 ; *Erica multiflora* ; Bruyère multiflore ; Ericaceae
 218 ; *Santolina magonica* ; Santoline naine à odeur de bonbon ; Asteraceae-Anthemideae
 81 ; *Erica multiflora* ; Bruyère multiflore ; Ericaceae
 81 ; *Erica multiflora* ; Bruyère multiflore ; Ericaceae
 10 ; *Achillea tomentosa* ; Achillée tomenteuse ; Asteraceae-Anthemideae
 159 ; *Phyllostachys aurea* 'holochrysa' ; Bambou du Royaume des Fées » ; Poaceae
 10 ; *Achillea tomentosa* ; Achillée tomenteuse ; Asteraceae-Anthemideae
 22 ; *Artemisia lanata* ; Armoise laineuse ; Asteraceae-Anthemideae
 22 ; *Artemisia lanata* ; Armoise laineuse ; Asteraceae-Anthemideae
 231 ; *Symphotrichum dumosum* ; Symphyotriche buissonnant ; Asteraceae-Astereae
 125a ; *Lonicera ligustrina* var. *yunnanensis* 'Ernest Wilson'. ex *Lonicera nitida* 'Ernest Wilson' ;
 Chèvrefeuille du Yunnan 'Ernest Wilson' à port libre ; Caprifoliaceae
 220 ; *Satureja thymbra* ; Sarriette de Crète ; Lamiaceae
 52 ; *Cistus x argenteus* 'Blushing Peggy Sammons' ; Ciste Peggy Sammons à fleurs rougissantes ;
 Cistaceae
 240 ; *Thymbra spicata* ; Thym sauvage, Thym Méditerranéen ; Lamiaceae
 231 ; *Symphotrichum dumosum* ; Symphyotriche buissonnant ; Asteraceae-Astereae
 90 ; *Euphorbia ceratocarpa* ; Euphorbe de Sicile ; Euphorbiaceae
 222 ; *Semiarundinaria kagamiana* ; Bambou moyen ; Poaceae

Planche 5-4-2

Secteur 5-4-2 a Espace Central, bord de la limite sud

219 ; *Santolina neapolitana* 'Edward Bowles' ; Santoline de Naples « Edward Bowles » ;
 Asteraceae-Anthemideae
 160 ; *Phyllostachys aurea* ; Bambou doré ; Poaceae
 130 ; *Malus* 'perpetu Evereste' ; Pommier « evereste » ; Rosaceae
 238 ; *Teucrium fruticans* ; Germandrée ligneuse ; Lamiaceae
 155 ; *Phlomis fruticosa* ; Sauge de Jerusalem ; Lamiaceae
 68 ; *Cupressus leylandii* ; Cyprès de Leyland ; Cupressaceae
 52 ; *Cistus x argenteus* 'Blushing Peggy Sammons' ; Ciste Peggy Sammons à fleurs rougissantes ;
 Cistaceae
 90 ; *Euphorbia ceratocarpa* ; Euphorbe de Sicile ; Euphorbiaceae
 251 ; *Viburnum tinus* ; Viorne Tin, Laurier tin ; Adoxaceae
 118 ; *Lavandula angustifolia* subsp. *angustifolia* ; Lavande à feuilles étroites ; Lamiaceae
 23 ; *Ballota hirsuta* ; Ballote hirsute ; Lamiaceae
 214 ; *Salvia officinalis* 'Mas de Lunès' ; Sauge officinale à fleur rose ; Lamiaceae
 160 ; *Phyllostachys aurea* ; Bambou doré ; Poaceae
 22 ; *Artemisia lanata* ; Armoise laineuse ; Asteraceae-Anthemideae
 132 ; *Miscanthus sinensis* 'Goliath' ; Roseau de Chine 'Goliath' ; Poaceae
 219 ; *Santolina neapolitana* 'Edward Bowles' ; Santoline de Naples « Edward Bowles » ; Asteraceae-
 Anthemideae
 251 ; *Viburnum tinus* ; Viorne Tin, Laurier tin ; Adoxaceae

214 ; *Salvia officinalis* 'Mas de Lunès' ; Sauge officinale à fleur rose ; Lamiaceae
218 ; *Santolina magonica* ; Santoline naine à odeur de bonbon ; Asteraceae-Anthemideae
70 ; *Cupressus sempervirens* var. *pyramidalis* ; Cyprès pyramidal ; Cupressaceae
23 ; *Ballota hirsuta* ; Ballote hirsute ; Lamiaceae
65 ; *Cotoneaster franchetii* ; Cotonéaster de Franchet ; Rosaceae
238 ; *Teucrium fruticans* ; Germandrée ligneuse ; Lamiaceae
70 ; *Cupressus sempervirens* var. *pyramidalis* ; Cyprès pyramidal ; Cupressaceae

Secteur 5-4-2 b autour du bassin

De l'angle sud-est vers l'angle sud-ouest

131s *Myrtus communis* subsp. *tarentina* ; Myrte de Tarente ; Myrtaceae
65 ; *Cotoneaster franchetii* ; Cotonéaster de Franchet ; Rosaceae
136m ; *Miscanthus sinensis* « Poseidon » ; Roseau de Chine « Poseidon » ; Poaceae
20 ; *Artemisia arborescens* 'Carcassonne' ; Armoise arborescente « Carcassonne » ; Asteraceae-Anthemideae
159 ; *Phyllostachys aurea* 'holochrysa' ; Bambou du Royaume des Fées » ; Poaceae
238 ; *Teucrium fruticans* ; Germandrée ligneuse ; Lamiaceae
238 ; *Teucrium fruticans* ; Germandrée ligneuse ; Lamiaceae
154 ; *Phillyrea* x *emporitana* cul. Boule ; Filaire intermédiaire ; Oleaceae
135m ; *Miscanthus sinensis* « Littl Kiten » ; Roseau de Chine « Littl Kiten » ; Poaceae

De l'angle sud-ouest espace vers le nord

253 ; *Westringia fruticosa* ; Romarin d'Australie ; Lamiaceae
119m ; *Ligustrum delavayanum* boule ; Troène à feuilles de buis port en boule ; Oleaceae
139 ; *Myrsine africana* ; Buis africain ; Primulaceae
213 ; *Salvia fruticosa* ; Sauge ligneuse ; Lamiaceae
23 ; *Ballota hirsuta* ; Ballote hirsute ; Lamiaceae
65 ; *Cotoneaster franchetii* ; Cotonéaster de Franchet ; Rosaceae
119m ; *Ligustrum delavayanum* boule ; Troène à feuilles de buis port en boule ; Oleaceae
134 ; *Miscanthus sinensis* 'Graziella' ; Roseau de Chine 'Graziella' ; Poaceae
238 ; *Teucrium fruticans* ; Germandrée ligneuse ; Lamiaceae
251 ; *Viburnum tinus* ; Viorne Tin, Laurier tin ; Adoxaceae
253 ; *Westringia fruticosa* ; Romarin d'Australie ; Lamiaceae
181 ; *Populus alba* ; Peuplier blanc ; Salicaceae

De l'angle nord-ouest à l'angle nord-est

222 ; *Semiarundinaria kagamiana* ; Bambou moyen ; Poaceae (haie)
238 ; *Teucrium fruticans* ; Germandrée ligneuse ; Lamiaceae
65 ; *Cotoneaster franchetii* ; Cotonéaster de Franchet ; Rosaceae
131s *Myrtus communis* subsp. *tarentina* ; Myrte de Tarente ; Myrtaceae

De l'angle nord-est à l'angle sud-est

238 ; *Teucrium fruticans* ; Germandrée ligneuse ; Lamiaceae
65 ; *Cotoneaster franchetii* ; Cotonéaster de Franchet ; Rosaceae
238 ; *Teucrium fruticans* ; Germandrée ligneuse ; Lamiaceae
134 ; *Miscanthus sinensis* 'Graziella' ; Roseau de Chine 'Graziella' ; Poaceae

Dans le bassin 5-4-2 c

74 ; *Cyperus haspan* ; papyrus nain ; Cyperaceae

17m ; *Anemopsis californica* ; Anemopsis de Californie ; Saururaceae
 73 ; *Cyperus alternifolius* ; Souchet à feuilles alternes ; Cyperaceae
 142 ; *Nelumbo nucifera* ; Lotus sacré ; Nelumbonaceae
 145m ; *Nymphaea* L. 'Graziella' ; Nénuphar nain jaunâtre ; Nymphaeaceae
 74 ; *Cyperus haspan* ; papyrus nain ; Cyperaceae
 73 ; *Cyperus alternifolius* ; Souchet à feuilles alternes ; Cyperaceae
 145 ; *Nymphaea alba* ; Nénuphar blanc, Lys des étangs ; Nymphaeaceae
 145m ; *Nymphaea* L. 'Graziella' ; Nénuphar nain jaunâtre ; Nymphaeaceae
 239 ; *Thalia dealbata* ; Thalie blanche ; Marantaceae
 73 ; *Cyperus alternifolius* ; Souchet à feuilles alternes ; Cyperaceae
 15 ; *Alisma plantago-aquatica* ; Plantain d'eau ; Alismataceae
 179 ; *Pontederia cordata* ; Pontédérie à feuilles cordées ; Pontederiaceae
 74 ; *Cyperus haspan* ; papyrus nain ; Cyperaceae
 13g ; *Agrostis stolonifera* var. *stolonifera* ; Agrostide stolonifère ; Poaceae
 245m ; *Typha latifolia* 'Variegata' ; Massette à feuilles larges panachées ; Typhaceae
 131m ; *Menyanthes trifoliata* ; Trefle d'eau ; Menyanthaceae

Planche 5-4-3

Espace entre le bassin et le portail nord-est

Secteur 5-4-3 a Bord sud

70 ; *Cupressus sempervirens* var. *pyramidalis* ; Cyprès pyramidal ; Cupressaceae
 134 ; *Miscanthus sinensis* 'Graziella' ; Roseau de Chine 'Graziella' ; Poaceae
 217 ; *Santolina chamaecyparissus* ; Santoline faux-cyprès ; Asteraceae-Anthemideae
 23 ; *Ballota hirsuta* ; Ballote hirsute ; Lamiaceae
 208m ; *Rosmarinus officinalis* ; 'Prostratus ; Romarin prostré ; Lamiaceae
 23 ; *Ballota hirsuta* ; Ballote hirsute ; Lamiaceae
 52 ; *Cistus x argenteus* 'Blushing Peggy Sammons' ; Ciste Peggy Sammons à fleurs rougissantes ;
 Cistaceae
 105 ; *Helichrysum italicum* subsp. *serotinum* ; Immortelle à odeur de curry ; Asteraceae-Gnaphalieae
 189 ; *Prunus maackii* ; Cerisier de Mandchourie ; Rosaceae
 105 ; *Helichrysum italicum* subsp. *serotinum* ; Immortelle à odeur de curry ; Asteraceae-Gnaphalieae
 118 ; *Lavandula angustifolia* subsp. *angustifolia* ; Lavande à feuilles étroites ; Lamiaceae
 159 ; *Phyllostachys aurea* 'Holo-chrysa' ; Bambou du Royaume des Fées » ; Poaceae
 105 ; *Helichrysum italicum* subsp. *serotinum* ; Immortelle à odeur de curry ; Asteraceae-Gnaphalieae
 58 ; *Corylus avellana* var. *contorta* ; Noisetier tortueux ; Betulaceae
 105 ; *Helichrysum italicum* subsp. *serotinum* ; Immortelle à odeur de curry ; Asteraceae-Gnaphalieae
 214 ; *Salvia officinalis* 'Mas de Lunès' ; Sauge officinale à fleur rose ; Lamiaceae
 134 ; *Miscanthus sinensis* 'Graziella' ; Roseau de Chine 'Graziella' ; Poaceae
 176 ; *Pittosporum tobira* ; Pittosporum du Japon, de Chine ; Pittosporaceae
 105 ; *Helichrysum italicum* subsp. *serotinum* ; Immortelle à odeur de curry ; Asteraceae-Gnaphalieae
 90 ; *Euphorbia ceratocarpa* ; Euphorbe de Sicile ; Euphorbiaceae
 214 ; *Salvia officinalis* 'Mas de Lunès' ; Sauge officinale à fleur rose ; Lamiaceae
 238 ; *Teucrium fruticans* ; Germandrée ligneuse ; Lamiaceae
 52 ; *Cistus x argenteus* 'Blushing Peggy Sammons' ; Ciste Peggy Sammons à fleurs rougissantes ;
 Cistaceae
 134 ; *Miscanthus sinensis* 'Graziella' ; Roseau de Chine 'Graziella' ; Poaceae
 139 ; *Myrsine africana* ; Buis africain ; Primulaceae
 139 ; *Myrsine africana* ; Buis africain ; Primulaceae
 214 ; *Salvia officinalis* 'Mas de Lunès' ; Sauge officinale à fleur rose ; Lamiaceae
 81 ; *Erica multiflora* ; Bruyère multiflore ; Ericaceae
 217 ; *Santolina chamaecyparissus* ; Santoline faux-cyprès ; Asteraceae-Anthemideae
 132 ; *Miscanthus sinensis* 'Goliath' ; Roseau de Chine 'Goliath' ; Poaceae
 65 ; *Cotoneaster franchetii* ; Cotonéaster de Franchet ; Rosaceae

52 ; *Cistus x argenteus* 'Blushing Peggy Sammons' ; Ciste Peggy Sammons à fleurs rougissantes ; Cistaceae
143 ; *Nepeta x faassenii* ; Népéta de Faassen ; Lamiaceae
238m ; *Teucrium hicanicum* ; Germandrée d'Iran ; Lamiaceae
240 ; *Thymbra spicata* ; Thym sauvage, Thym Méditerranéen ; Lamiaceae
219 ; *Santolina neapolitana* 'Edward Bowles' ; Santoline de Naples « Edward Bowles » ; Asteraceae-Anthemideae
251 ; *Viburnum tinus* ; Viorne Tin, Laurier tin ; Adoxaceae
144 ; *Nerium oleander* ; Laurier rose ; Apocynaceae
70 ; *Cupressus sempervirens* var. *pyramidalis* ; Cyprès pyramidal ; Cupressaceae

Petit îlot central

181 ; *Populus alba* ; Peuplier blanc ; Salicaceae
214 ; *Salvia officinalis* 'Mas de Lunès' ; Sauge officinale à fleur rose ; Lamiaceae
163 ; *Pinus halepensis* cul ; Pin tabulaire ; Pinaceae
52 ; *Cistus x argenteus* 'Blushing Peggy Sammons' ; Ciste Peggy Sammons à fleurs rougissantes ; Cistaceae
238 ; *Teucrium fruticans* ; Germandrée ligneuse ; Lamiaceae
181 ; *Populus alba* ; Peuplier blanc ; Salicaceae

Portail nord-est

Secteur 5-4-3 b

Angle nord-est

254 ; *Wisteria sinensis* ; Glycine de Chine ; Fabaceae
134 ; *Miscanthus sinensis* 'Graziella' ; Roseau de Chine 'Graziella' ; Poaceae
218 ; *Santolina magonica* ; Santoline naine à odeur de bonbon ; Asteraceae-Anthemideae
20 ; *Artemisia arborescens* 'Carcassonne' ; Armoise arborescente « Carcassonne » ; Asteraceae-Anthemideae
241 ; *Thymus ciliatus* ; Thym cilié ; Lamiaceae

Bord nord

209 ; *Rosmarinus officinalis* ; Romarin ; Lamiaceae
214 ; *Salvia officinalis* 'Mas de Lunès' ; Sauge officinale à fleur rose ; Lamiaceae
53 ; *Cistus x argenteus* 'Silver Pink' ; Ciste Silver Pink ; Cistaceae
132 ; *Miscanthus sinensis* 'Goliath' ; Roseau de Chine 'Goliath' ; Poaceae
70 ; *Cupressus sempervirens* var. *pyramidalis* ; Cyprès pyramidal ; Cupressaceae
90 ; *Euphorbia ceratocarpa* ; Euphorbe de Sicile ; Euphorbiaceae
53 ; *Cistus x argenteus* 'Silver Pink' ; Ciste Silver Pink ; Cistaceae
105 ; *Helichrysum italicum* subsp. *serotinum* ; Immortelle à odeur de curry ; Asteraceae-Gnaphalieae
155 ; *Phlomis fruticosa* ; Sauge de Jerusalem ; Lamiaceae
214 ; *Salvia officinalis* 'Mas de Lunès' ; Sauge officinale à fleur rose ; Lamiaceae
238 ; *Teucrium fruticans* ; Germandrée ligneuse ; Lamiaceae
214 ; *Salvia officinalis* 'Mas de Lunès' ; Sauge officinale à fleur rose ; Lamiaceae
22 ; *Artemisia lanata* ; Armoise laineuse ; Asteraceae-Anthemideae
213 ; *Salvia fruticosa* ; Sauge ligneuse ; Lamiaceae
162 ; *Pinus densiflora* f. *umbraculifera* ; Pin tabulaire à tronc court ; Pinaceae
53 ; *Cistus x argenteus* 'Silver Pink' ; Ciste Silver Pink ; Cistaceae
214 ; *Salvia officinalis* 'Mas de Lunès' ; Sauge officinale à fleur rose ; Lamiaceae
10 ; *Achillea tomentosa* ; Achillée tomenteuse ; Asteraceae-Anthemideae
176 ; *Pittosporum tobira* ; Pittosporum du Japon, de Chine ; Pittosporaceae

222 ; *Semiarundinaria kagamiana* ; Bambou moyen ; Poaceae
 155 ; *Phlomis fruticosa* ; Saugé de Jérusalem ; Lamiaceae
 240 ; *Thymbra spicata* ; Thym sauvage, Thym Méditerranéen ; Lamiaceae
 219 ; *Santolina neapolitana* 'Edward Bowles' ; Santoline de Naples « Edward Bowles » ; Asteraceae-Anthemideae
 126 ; *Lotus dorycnium* ; Lotier dorycnie ; Fabaceae
 52 ; *Cistus x argenteus* 'Blushing Peggy Sammons' ; Ciste Peggy Sammons à fleurs rougissantes ; Cistaceae
 165 ; *Pinus nigra* 'Marie Bregeon' ; Pin noir 'Marie Bregeon' ; Pinaceae
 155 ; *Phlomis fruticosa* ; Saugé de Jérusalem ; Lamiaceae
 222 ; *Semiarundinaria kagamiana* ; Bambou moyen ; Poaceae
 130 ; *Malus 'perpetu Evereste'* ; Pommier « evereste » ; Rosaceae
 155 ; *Phlomis fruticosa* ; Saugé de Jérusalem ; Lamiaceae
 219 ; *Santolina neapolitana* 'Edward Bowles' ; Santoline de Naples « Edward Bowles » ; Asteraceae-Anthemideae
 181 ; *Populus alba* ; Peuplier blanc ; Salicaceae
 125 ; *Lonicera ligustrina* var. *yunnanensis* ; Chèvrefeuille du Yunnan ; Caprifoliaceae port boule
 65 ; *Cotoneaster franchetii* ; Cotonéaster de Franchet ; Rosaceae
 52 ; *Cistus x argenteus* 'Blushing Peggy Sammons' ; Ciste Peggy Sammons à fleurs rougissantes ; Cistaceae
 220 ; *Satureja thymbra* ; Sarriette de Crète ; Lamiaceae
 52 ; *Cistus x argenteus* 'Blushing Peggy Sammons' ; Ciste Peggy Sammons à fleurs rougissantes ; Cistaceae
 220 ; *Satureja thymbra* ; Sarriette de Crète ; Lamiaceae
 19 ; *Artemisia abrotanum* ; Armoise aurone ; Asteraceae-Anthemideae
 132 ; *Miscanthus sinensis* 'Goliath' ; Roseau de Chine 'Goliath' ; Poaceae
 181 ; *Populus alba* ; Peuplier blanc ; Salicaceae
 222 ; *Semiarundinaria kagamiana* ; Bambou moyen ; Poaceae (haie)

Quelques plantes observées çà et là dans tout le parc

Avena barbata subsp. *barbata* ; Avoine barbue ; Poaceae
Bellis perennis ; Pâquerette vivace ; Asteraceae-Astereae
Cerastium fontanum subsp. *vulgare* ; Céraiste commun ; Caryophyllaceae
Cerastium glomeratum ; Céraiste aggloméré ; Caryophyllaceae
Cichorium intybus ; Chicorée sauvage ; Asteraceae-Cichorieae
Crepis bursifolia ; Crépe à feuilles de capselle ; Asteraceae-Cichorieae
Erigeron bonariensis ; Vergerette de Buenos Aires ; Asteraceae-Astereae
Erodium malacoides ; Érodium fausse Mauve ; Geraniaceae
Helminthotheca echioides ; Picride fausse vipérine ; Asteraceae-Cichorieae
Hordeum murinum subsp. *leporinum* ; Orge des rats ; Poaceae
Lactuca saligna ; Laitue à feuilles de saule ; Asteraceae-Cichorieae
Lactuca serriola ; Laitue scariole ; Asteraceae-Cichorieae
Lotus glaber ; Lotier à feuilles ténues ; Fabaceae
Lolium perenne ; Ivraie vivace ; Poaceae
Medicago polymorpha ; Luzerne polymorphe ; Fabaceae
Oxalis corniculata ; Trèfle oseille à fleurs jaunes ; Oxalidaceae
Papaver rhoeas ; Coquelicot ; Papaveraceae
Plantago lanceolata ; Plantain lancéolé ; Plantaginaceae
Plantago major subsp. *pleiosperma* ; Plantain à nombreuses graines ; Plantaginaceae
Poa trivialis subsp. *trivialis* ; Pâturin commun ; Poaceae
Polygonum aviculare subsp. *aviculare* ; Renouée des oiseaux ; Polygonaceae
Potentilla reptans ; Potentille rampante ; Rosaceae
Prunella vulgaris ; Brunelle commune ; Lamiaceae

Ranunculus bulbosus ; Renoncule bulbeuse ; Ranunculaceae
Rumex crispus var. *crispus* ; Patience crépue ; Polygonaceae
Setaria italica subsp. *viridis* ; Séttaire verte ; Poaceae
Sherardia arvensis ; Shérardie des champs ; Rubiaceae
Sonchus asper subsp. *asper* ; Laiteron rude ; Asteraceae-cichorieae
Symphyotrichum squamatum ; Symphyotriche à feuilles de bruyère ; Asteraceae-Astereae
Taraxacum officinale ; Pissenlit officinal ; Asteraceae-cichorieae
Torilis nodosa subsp. *nodosa* ; Torilis noueux ; Apiaceae
Trifolium pratense subsp. *pratense* ; Trèfle des prés ; Fabaceae
Trifolium repens var. *repens* ; Trèfle rampant ; Fabaceae
Trigonella altissima ; Grand Mélilot ; Fabaceae
Veronica filiformis ; Veronique filiforme ; Scrophulariaceae
Veronica persica ; Véronique de Perse ; Scrophulariaceae

Augustin MAGNE

Parc Saint Mitre

(liste non exhaustive avec auteurs triée 2014 mise à jour 2023)

Abelia x grandiflora « Edward Goucher »
Abies nordmanniana (Steven) Spach
Abies pinsapo Boiss.
Acer campestre L. (fleurie 04-05)
Acer griseum (Franch.) Pax
Acer monspessulanum L. subsp. *monspessulanum* (fleurie 03-05)
Acer negundo L. (fleurie 04-05)
Acer saccharinum L. f. *laciniatum*
Acer saccharinum L.
Achillea tomentosa L. (fleurie 05-07)
Aesculus hippocastanum L. (fleurie 05)
Aesculus x carnea Hayne 'Briotii'
Agrostema githago L.
Ajuga reptans L.
Ajuga tenorii 'Chocolate Chip'
Albizia julibrissin Durazz.
Alisma plantago-aquatica L. (fleurie 06-07)
Alnus cordata (Loisel.) Duby
Alnus glutinosa (L.) Gaertn. (fleurie 02-04)
Anemopsis californica (Nutt.) Hook. & Arn.
Arbutus unedo L. (fleurie 09-02)
Agrostis stolonifera var. *stolonifera* L.
Artemisia abrotanum L.
Artemisia arborescens (Vaill.) L.
Artemisia dracunculus L.
Artemisia lanata Willd.
Avena barbata Link subsp. *barbata*
Ballota hirsuta (Willd.) Benth.
Ballota pseudodictamnus Benth
Bellis perennis L. (fleurie 02-06 / 09-10)
Berberis aquifolium Pursh ex *Mahonia aquifolium* (Pursh) Nutt. (Fleurie 03-04)
Berberis julianae C.K.Schneid.
Berberis tunbergii DC.
Betula pendula Roth,
Broussonetia papyrifera (L.)Vent. (fleurie 04-05)
Buddleja albiflora Hemsl.
Buddleja davidii Franchet (fleurie 06-10)
Buddleja x weyeriana Weyer (fleurie 06-08 / 10-11)
Buxus sempervirens L. (fleurie 03-04)
Caesalpinia gilliesii (Hook.) D.Dietr.
Calocedrus decurrens (Torr.) Florin
Campsis radicans (L.) Seem. ex Bureau
Carpinus betulus L. (fleurie 06-09)
Carpinus turczaninowii Hance (fleurie 04-05)
Catalpa bignonioides Walter
Ceanothus x delilianus Spach
Cedrus atlantica (Endl.) Carr. (fleurie 09-10 mâles)
Cedrus deodara (Roxb. ex D.Don) G.Don
Cedrus libani A.Rich.
Celtis australis L. (fleurie 03-05)

Celtis laevigata Willd.
Celtis occidentalis L.
Celtis sinensis Pers.
Cenchrus setaceus (Forssk.) Morrone
Cerastium fontanum Baumg. subsp. **vulgare** (Hartm.) Greuter et Burdet
Cerastium glomeratum Thuill. (fleurie 04-05)
Cercis siliquastrum L. (fleurie 04-05).
Chara vulgaris Smith. = *Chara foetida* Al. (« fleurie 06-07 »)
Cichorium intybus L.
Cistus albidus L. (fleurie 03-07 / 10-12)
Cistus x argenteus 'Blushing Peggy Sammons ; Ciste Peggy Sammons à fleurs rougissantes;
Cistaceae
Cistus x argenteus 'Silver Pink'; Ciste 'Silver Pink' ; Cistaceae
Clematis vitalba L. (fleurie 06-07 / 09)
Cornus alba L. f. **elegantissima**
Cornus nuttallii Audubon
Cornus sanguinea L. (fleurie 04-06 / 11)
Corylus avellana L. f. **contorta**
Corylus avellana L. (fleurie 02-03)
Corylus colurna L.
Cortaderia selloana (Schultes et Sch. f.) Asch. et Gr. (Herbe de la pampa) ; (fleurie 06-10)
Cotinus coggygria Scop. f. **purpurea**
Cotinus coggygria Scop. (fleurie 04-06)
Cotinus obovatus Raf
Cotoneaster coriaceus Franch. (inclut *C. lacteus* W.W. Smith. et *C. smithii* Klotz)
Cotoneaster franchetii Bois (Fleurie 05-06)
Cotoneaster horizontalis Decne
Crataegus monogyna Jacq. (fleurie 03-06)
Crepis bursifolia ; L.
Cupressus arizonica E.L. Greene var. **glabra** (Sudw.) Little
Cupressus x leylandii A.B.Jacks. & Dallim.
Cupressus sempervirens L. var. **pyramidalis** Nyman (fleurie 02-04 / 11)
Cyanus segetum Hill ex *Centaurea cyanus* L. (fleurie 05-06)
Cynodon dactylon (L.) Pers. (fleurie 07 /09-10)
Cyperus alternifolius L.
Cyperus haspan L.
Danae racemosa (L.) Moench
Deutzia x magnifica (Lemoine) Rehder
Diospyros kaki Thunb
Diospyros lotus L.
Elaeagnus angustifolia L. (fleurie 04-05)
Elaeagnus x submacrophylla Ebbingei = *Elaeagnus x ebbengei* Door (fleurie 11)
Epilobium collinum C. C. Gmel.
Equisetum arvense L. (fleurie 05-06)
Equisetum fluviatile L. (fleurie 05-07)
Equisetum ramosissimum Desf. subsp. **ramosissimum** (fleurie 05-09)
Equisetum scirpoides Michx.
Erica multiflora L. (fleurie 09-12)
Erigeron bonariensis L.
Eriobotrya japonica (Thunb.) Lindl.
Erodium acaule (L.) Becherer et Thell. = *Erodium romanum* (Burm.f.) L'Hér. (fleurie 02-06 / 08-10)
Erodium malacoides ; (L.) L'Hér.
Eucalyptus archeri Maiden & Blakely
Eucalyptus viminalis subsp. **pryoriana** (L.A.S.Johnson) Brooker & Slee

Euonymus japonicus L.f., f. *albomarginatus*
Euonymus japonicus L.f., f. *aureovariegata*
Euonymus japonicus L.f., f. *microphyllus*
Euonymus japonicus L.f.
Euphorbia ceratocarpa Ten.
Euphorbia cyparissias L. (fleurie 03-06)
Fagus sylvatica L. (fleurie 04-06)
Ficus carica L. (fleurie 05-07)
Fraxinus americana L.
Fraxinus angustifolia Vahl subsp. *oxycarpa* (M.Bieb. ex Willd.) Franco & Rocha Afonso
Fraxinus excelsior L.
Fraxinus ornus L. (fleurie 04-05)
Fraxinus pennsylvanica Marshall
Fraxinus velutina Torr.
Fumaria officinalis L.
Ginkgo biloba L.
Gleditsia triacanthos L. (fleurie 05)
Gleditsia triacanthos L. var. *inermis* (L.) Pursh (fleurie 05)
Gymnocladus dioica (L.) K. Koch.
Hedera algeriensis Hibberd
Hedera helix L. (fleurie 03-04 / 09-10)
Helichrysum italicum subsp. *serotinum* (Boiss.) P.Fourn.
Helminthotheca echioides (L.) Holub
Hemerocallis fulva (L.) L.
Hibiscus syriacus L.
Hordeum murinum L. subsp. *leporinum* (Link) Arcang.
Ilex aquifolium L. (fleurie 04-06)
Indigofera heterantha Wall. ex Brandis
Jasminum fruticans L. (fleurie 04-06)
Juglans nigra L. (fleurie 05-06)
Juglans regia L. (fleurie 04-05)
Juncus effusus 'Spiralis'
Juniperus horizontalis Moench
Koeleria paniculata Laxm.
Laburnum anagyroides Medik. = *Cytisus laburnum* L.
Lactuca saligna L.
Lactuca serriola L.
Lagerstroemia indica L. f. *alba*
Lagerstroemia indica L.
Laurus nobilis L. (fleurie 03-04)
Lavandula angustifolia Miller subsp. *angustifolia* cul.
Lemna minor L. (fleurie 04-05)
Ligustrum delavayanum Har.
Ligustrum lucidum Aiton fil. (fleurie 06)
Ligustrum sinense Lour.
Liquidambar styraciflua L.
Liriodendron tulipifera L.
Lolium perenne L.
Lonicera japonica Thunb.
Lonicera ligustrina var. *yunnanensis* Franch. ex *Lonicera nitida*
Lonicera ligustrina var. *yunnanensis* 'Ernest Wilson'.
Lotus dorycnium L. ex *Dorycnium pentaphyllum* Scop. (fleurie 05-07)
Lotus glaber Mill.
Lotus hirsutus L. ex *Dorycnium hirsutum* (L.) Ser., (fleurie 04-06)

Lythrum salicaria L.
Maclura pomifera (Raf.) C.K.Schneid.
Magnolia grandiflora L.
Malus 'perpetu Evereste'
Medicago polymorpha L. (fleurie 04-06)
Melia azedarach L.
Menyanthes trifoliata L.
Myrtus communis L. subsp. *tarentina* (L.) Nyman
Miscanthus sinensis Andersson '**Goliath**'
Miscanthus sinensis Andersson '**Zebrinus**'
Miscanthus sinensis Andersson '**Adagio**'
Miscanthus sinensis Andersson '**Graziella**'
Miscanthus sinensis Andersson '**Cute one**'
Miscanthus sinensis Andersson '**Morning light**'
Miscanthus sinensis Andersson '**Littl Kiten**'
Miscanthus sinensis Andersson '**Yaku-Jima**'
Miscanthus sinensis Andersson '**Poseidon**'
Morus alba L. (fleurie 04-05)
Morus kagayamae Koidz.
Myrsine africana L.
Myrtus communis var. *tarentina* L.
Nandina domestica Thunb.
Nelumbo nucifera Gaertn.
Nepeta x faassenii Bergmans ex Stearn
Nerium oleander L. subsp. *oleander*
Nymphaea alba L. (rose) (fleurie 05-06)
Nymphaea L. '*Graziella*' (Jaunâtre)
Olea europaea L. (fleurie 05-06)
Ophiopogon planiscapus Nakai '**Black Beard**'
Osmanthus fortunei Carrière
Ostrya carpinifolia Scop. (fleurie 03-04)
Oxalis corniculata L.
Papaver rhoeas L.
Parrotia persica C.A.Mey.
Parthenocissus inserta (A.Kern.) Fritsch
Paspalum dilatatum Poir. Ex *Digitaria dilatata* (Poir.) H. J. Coste (fleurie 07-10)
Paulownia tomentosa (Thunb.) Steud.
Phillyrea angustifolia L. (fleurie 02-06)
Phillyrea x emporitana Sennen cul. Boule
Phlomis fruticosa L.
Phormium tenax J.R.Forst. & G.Forst.
Photinia x fraseri Dress '**Red Robin**'
Phragmites australis (Cav.) Steudel subsp. *australis* = *Phragmites communis* Trin. (fleurie 06-10)
Phyllostachys aurea Carrière ex Rivière & C.Rivière « **holochrysa** »
Phyllostachys aurea Carrière ex Rivière & C.Rivière
Pinus brutia Ten (fleurie 04-06)
Pinus densiflora f. *umbraculifera* (Mayr) Beissn.
Pinus halepensis Miller (fleurie 04-06) cul. (tabulaire)
Pinus halepensis Miller (fleurie 04-06)
Pinus nigra J.F.Arnold '**marie Bregeon**'
Pinus nigra J.F.Arnold '**nana**' (cépée 3 troncs)
Pinus nigra J.F.Arnold '**nana**'
Pinus nigra J.F.Arnold subsp. *nigra*

Pinus sylvestris L. cul. tabulaire
Pinus sylvestris L. cul. rampant
Pinus sylvestris L. rpsn bonsai
Pinus sylvestris L. 'watereri'
Pinus sylvestris L.
Pistacia lentiscus L. (fleurie 04-05)
Pittosporum heterophyllum Franch. 'variegatum'
Pittosporum tobira (Thunb.) Aiton fil.
Plantago lanceolata L. (fleurie 04-06 / 09-10)
Plantago major L. subsp. *pleiosperma* Pilg.
Platanus hispanica Münchh.ex *Platanus x hispanica* Mill. ex Münchh. ; (fleurie 04-05)
Platycladus orientalis (L.) Franco, (fleurie 11-02)
Poa trivialis L. subsp. *trivialis* (fleurie 05, 06)
Polygonum aviculare L. subsp. *aviculare*
Pontederia cordata L.
Populus alba L. f *pyramidalis*
Populus alba L. (fleurie le 03-05)
Populus x canadensis Moench
Populus x canescens (Aiton) Sm.
Potentilla reptans L.
Prunella vulgaris L.
Prunus cerasifera f. *atropurpurea*
Prunus cerasus L.sp.
Prunus dulcis (Mill.) D.A.Webb = *Amygdalus communis* L. (fleurie 01-04)
Prunus laurocerasus L.var. *caucasica*
Prunus laurocerasus L. var. *rotundifolia* (fleurie 04-05)
Prunus maackii Rupr.
Prunus mahaleb L. (fleurie 03-05)
Prunus serrulata Lindl. 'kanzan'
Punica granatum L.
Pyracantha coccinea Roem. = *Pyracantha pauciflora* (Poiret) M. J. Roemer. (fleurie 04-05)
Pyrus calleryana Decne.
Pyrus spinosa Forsskal = *Pyrus amygdaliformis* Vill. (fleurie 03-05)
Quercus cerris L.
Quercus ilex L. subsp. *ilex* (fleurie 04-06)
Quercus myrsinaefolia Blume
Quercus nigra L.
Quercus pyrenaica Willd.
Quercus robur L. (ex *pedunculata*)
Quercus sessilifolia Blume
Quercus suber L.
Quercus trojana Webb
Ranunculus bulbosus L. (fleurie 04-06)
Rhamnus alaternus L. (fleurie 01-06)
Rhus typhina L.
Robinia pseudoacacia L. (fleurie 05-06)
Rosmarinus officinalis L. « Boule »
Rosmarinus officinalis L. 'Prostratus'
Rosmarinus officinalis L. (fleurie 08-06)
Rubia peregrina L. subsp. *peregrina* (fleurie 04-06)
Rubus ulmifolius Schott (s.l.) (fleurie 05-09)
Rumex crispus L. var. *crispus*
Salix cinerea L. (fleurie 03-04)
Salix fragilis L. (fleurie 03-05)

Salvia fruticosa Mill.
Salvia officinalis L. 'Mas de Lunès'
Salvia officinalis L. subsp. *officinalis* (fleurie 04-06)
Sambucus nigra L. (fleurie 04-06)
Santolina chamaecyparissus L. ; Santoline faux-cyprès ;
Santolina magonica (O.Bolòs, Molin. & P.Monts.) Romo
Santolina neapolitana Jord. & Fourr. « Edward Bowles »
Santolina viridis Hort. ex Poir.
Satureja thymbra L.
Schoenoplectus lacustris (L.) Palla = *Scirpus lacustris* L. (fleurie le 09 05 05)
Semiarundinaria kagamiana Makino
Senecio vira-vira Hiéron.
Sequoia sempervirens (D.Don) Endl.
Sequoiadendron giganteum (Lindl.) J.Buchholz
Setaria italica (L.) P. Beauv. subsp. *viridis* (L.) Thell.
Sherardia arvensis L. (fleurie 03-06)
Sonchus asper (L.) Hill subsp. *asper* (fleurie 05-07)
Sorbus domestica L. (fleurie 04-06)
Sorghum halepense (L.) Pers.
Spiraea x vanhouttei (Briot) Carrière
Stachys byzantina K.Koch
Styphnolobium japonicum L. 'pendulum' (Lodd. ex Sweet) H.Ohashi ex *Sophora japonica pendula*
Styphnolobium japonicum (L.) Schott ex *Sophora japonica*
Symphyotrichum dumosum (L.) G.L.Nesom
Symphyotrichum ericoides (L.) G.L.Nesom
Symphyotrichum squamatum (Spreng.) G.L.Nesom
Syringa vulgaris L. (fleurie 04-05)
Tamarix gallica L. (fleurie 05-10)
Tanacetum densum subsp. *amani* Heywood
Taraxacum officinale H. Wigg. S.l.
Taxodium distichum (L.) L. C. M. Richard (fleurie 02-03)
Taxus baccata L. (boule)
Tetradium daniellii (Benn.) T.G.Hartley
Teucrium fruticans L.
Teucrium hicanicum L.
Thalia dealbata Fraser
Thymbra spicata L.
Thymus ciliatus (Desf.) Benth.
Tilia americana L.
Tilia platyphyllos Scop. (fleurie 05-06)
Tilia tomentosa Moench
Tilia truncata Spach
Torilis nodosa subsp. *nodosa* ; (L.) Gaertn.
Trifolium pratense L. subsp. *pratense* (fleurie 03-06 / 09-11)
Trifolium repens L. var. *repens* (fleurie 05-08)
Trigonella altissima (Thuill.) Coulot & Rabaute
Typha latifolia L. 'Variegata'
Typha laxmannii Lepech.
Ulmus x hollandica Mill. 'Jacqueline Hillier'
Ulmus parvifolia Jacq.
Ulmus resista 'Sapporo Gold' ; (*Ulmus pumila* x *Ulmus davidiana* var. *japonica*)
Veronica filiformis Sm. (fleurie 02-04)
Veronica persica Poiret (fleurie 02-06 / 11-12)

Viburnum lantana L. (fleurie 04-05)
Viburnum tinus L. (fleurie 02-05)
Vicia segetalis Thuill. (fleurie 04 06).
Vitex agnus-castus L.
Westringia fruticosa Druce
Wisteria sinensis (Sims) Sweet
Yucca aloifolia L.
Yucca gloriosa L.
Zelkova serrata Makino
Ziziphus zizyphus ; (L.)Meikle ex *Ziziphus jujuba* Lam.

Augustin MAGNE

Parc Saint Mitre

(liste non exhaustive avec familles triée 2014 mise à jour 2023)

1	<i>Abelia x grandiflora</i> 'Edward Goucher'; Abélie Edouard Goucher ; Caprifoliaceae
2	<i>Abies nordmanniana</i> ; Sapin du Caucase ; Pinaceae
3	<i>Abies pinsapo</i> ; Sapin d'Espagne ; Pinaceae
4	<i>Acer campestre</i> ; Erable champêtre ; Sapindaceae
5	<i>Acer griseum</i> ; Érable à écorce de papier ; Sapindaceae
6	<i>Acer monspessulanum</i> ; Érable de Montpellier ; Sapindaceae
7	<i>Acer negundo</i> ; Erable négondo ; Sapindaceae
8	<i>Acer saccharinum</i> f. <i>laciniatum</i> ; Erable lacinié ; Sapindaceae.
9	<i>Acer saccharinum</i> ; Erable argenté ; Sapindaceae
10	<i>Achillea tomentosa</i> ; Achillée tomenteuse ; Asteraceae-Anthemideae
11	<i>Aesculus hippocastanum</i> ; Marronnier d'Inde ; Sapindaceae
12	<i>Aesculus x carnea</i> 'Briotii' ; Marronnier à fleurs rouges Brioti ; Sapindaceae
13	<i>Agrostema githago</i> ; Nielle des blés ; Caryophyllaceae
13g	<i>Agrostis stolonifera</i> var. <i>stolonifera</i> ; Agrostide stolonifère ; Poaceae
13m	<i>Ajuga reptans</i> ; Bugle rampante ; Lamiaceae
13r	<i>Ajuga tenorii</i> 'Chocolate Chip' ; Bugle rampant 'Chocolate Chips' ; Lamiaceae
14	<i>Albizia julibrissin</i> ; Arbre à soie ; Fabaceae
15	<i>Alisma plantago-aquatica</i> ; Plantain d'eau ; Alismataceae
16	<i>Alnus cordata</i> ; Aulne à feuilles en coeur ; Betulaceae
17	<i>Alnus glutinosa</i> ; Aulne glutineux ; Betulaceae
17m	<i>Anemopsis californica</i> ; Anemopsis de Californie ; Saururaceae
18	<i>Arbutus unedo</i> ; Arbousier ; Ericaceae
19	<i>Artemisia abrotanum</i> ; Armoise aurone ; Asteraceae-Anthemideae
20	<i>Artemisia arborescens</i> 'Carcassonne' ; Armoise arborescente « Carcassonne » ; Asteraceae-Anthemideae
21	<i>Artemisia dracunculus</i> ; Armoise estragon ; Asteraceae-Anthemideae
22	<i>Artemisia lanata</i> ; Armoise laineuse ; Asteraceae-Anthemideae
	<i>Avena barbata</i> subsp. <i>barbata</i> ; Avoine barbue ; Poaceae
23	<i>Ballota hirsuta</i> ; Ballote hirsute ; Lamiaceae
24	<i>Ballota pseudodictamnus</i> ; Ballote pseudodictame ; Lamiaceae
	<i>Bellis perennis</i> ; Pâquerette vivace ; Asteraceae
25	<i>Berberis aquifolium</i> Pursh ex <i>Mahonia aquifolium</i> ; Berberidaceae
26	<i>Berberis julianae</i> ; Berbérís (ou Épine-vinette) de Juliana ; Berberidaceae
27	<i>Berberis thunbergii</i> ; Berbérís (ou Épine-vinette) de Thunberg ; Berberidaceae
28	<i>Betula pendula</i> ; Bouleau pendant ; Betulaceae
29	<i>Broussonetia papyrifera</i> ; Mûrier à papier ; Ulmaceae
30	<i>Buddleja albiflora</i> ; Buddléia à fleurs blanches ; Scrophulariaceae
31	<i>Buddleja davidii</i> ; Buddléia de David ; Scrophulariaceae
32	<i>Buddleja weyeriana</i> ; Buddléia de Weyer ; Scrophulariaceae
33	<i>Buxus sempervirens</i> ; Buis ; Buxaceae
34	<i>Caesalpinia gilliesii</i> ; Oiseau-de-Paradis, Brésillet ; Fabaceae - Cesalpiniaceae
35	<i>Calocedrus decurrens</i> ; Cèdre blanc ; Cupressaceae
36	<i>Campsis radicans</i> ; Bignonés ; Bignoniaceae
37	<i>Carpinus betulus</i> ; Charme commun ; Betulaceae
38	<i>Carpinus turczaninowii</i> ; Charme de Corée ; Betulaceae
39	<i>Catalpa bignonioides</i> ; Catalpa commun ; Bignoniaceae
40	<i>Ceanothus x delilianus</i> ; Ceanothe de Delile ; Rhamnaceae
41	<i>Cedrus atlantica</i> ; Cèdre de l'Atlas ; Pinaceae

42	<i>Cedrus deodara</i> ; Cèdre de l'Himalaya ; Pinaceae
43	<i>Cedrus libani</i> ; Cèdre du Liban ; Pinaceae
44	<i>Celtis australis</i> ; Micocoulier ; Cannabaceae
45	<i>Celtis laevigata</i> ; Micocoulier du Mississipi ; Cannabaceae
46	<i>Celtis occidentalis</i> ; Micocoulier de Virginie ; Cannabaceae
47	<i>Celtis sinensis</i> ; Micocoulier de Chine ; Cannabaceae
48	<i>Cenchrus setaceus</i> ; Herbe fontaine ; Poaceae
	<i>Cerastium fontanum</i> . subsp. <i>vulgare</i> ; Céraiste commun ; Caryophyllaceae
	<i>Cerastium glomeratum</i> ; Céraiste aggloméré ; Caryophyllaceae
49	<i>Cercis siliquastrum</i> ; Arbre de Judée ; Fabaceae - Cesalpinaceae.
50	<i>Chara vulgaris</i> ; Charagne commune ; Characeae
	<i>Cichorium intybus</i> ; Chicorée sauvage ; Asteraceae-Cichorieae
51	<i>Cistus albidus</i> ; Ciste cotonneux ; Cistaceae
52	<i>Cistus x argenteus</i> 'Blushing Peggy Sammons' ; Ciste Peggy Sammons à fleurs rougissantes ; Cistaceae
53	<i>Cistus x argenteus</i> 'Silver Pink' ; Ciste Silver Pink ; Cistaceae
54	<i>Clematis vitalba</i> ; Clématite vigne-blanche ; Ranunculaceae
55	<i>Cornus alba</i> var. <i>elegantissima</i> ; Cornouiller blanc panaché ; Cornaceae
56	<i>Cornus nuttallii</i> ; Cornouiller de Nuttall ; Cornaceae
57	<i>Cornus sanguinea</i> ; Cornouiller sanguin ; Cornaceae
57m	<i>Cortaderia seloana</i> ; Herbe de la Pampa ; Poaceae
58	<i>Corylus avellana</i> var. <i>contorta</i> ; Noisetier tortueux ; Betulaceae
59	<i>Corylus avellana</i> ; Noisetier ; Betulaceae
60	<i>Corylus colurna</i> ; Noisetier de Byzance ; Betulaceae
61	<i>Cotinus coggygria</i> f. <i>purpurea</i> ; Arbre à perruques pourpre ; Anacardiaceae
62	<i>Cotinus coggygria</i> ; Arbre à perruques ; Anacardiaceae
63	<i>Cotinus obovatus</i> ; Fustet d'Amérique ; Anacardiaceae
64	<i>Cotoneaster coriaceus</i> ; Cotonéaster laiteux ; Rosaceae
65	<i>Cotoneaster franchetii</i> ; Cotonéaster de Franchet ; Rosaceae
65m	<i>Cotoneaster horizontalis</i> ; Cotonéaster rampant ; Rosaceae
66	<i>Crataegus monogyna</i> ; Aubépine à un style, Rosaceae
	<i>Crepis bursifolia</i> ; Crépide à feuilles de capselle ; Asteraceae-Cichorieae
67	<i>Cupressus arizonica</i> ; Cyprès de l'Arizona ; Cupressaceae
68	<i>Cupressus x leylandii</i> ; Cyprès de Leyland ; Cupressaceae
69	<i>Cupressus sempervirens</i> var. <i>horizontalis</i> ; Cyprès étalé ; Cupressaceae
70	<i>Cupressus sempervirens</i> var. <i>pyramidalis</i> ; Cyprès pyramidal ; Cupressaceae
71	<i>Cyanus segetum</i> ; Bleuets ; Asteraceae-Cardueae
72	<i>Cynodon dactylon</i> ; Chiendent pied-de-poule ; Poaceae
73	<i>Cyperus alternifolius</i> ; Souchet à feuilles alternes ; Cyperaceae
74	<i>Cyperus haspan</i> ; papyrus nain ; Cyperaceae
75	<i>Danae racemosa</i> ; Laurier d'Alexandrie ; Asparagaceae
76	<i>Deutzia x magnifica</i> ; Deutzie magnifique ; Hydrangeaceae
77	<i>Diospyros kaki</i> ; Kaki ; Ebenaceae
78	<i>Diospyros lotus</i> ; Plaqueminier d'Europe ; Ebenaceae
79	<i>Elaeagnus angustifolia</i> ; Olivier de Bohême ; Elaeagnaceae
80	<i>Elaeagnus x submacrophylla</i> ; Chalef ebbingei ; Elaeagnaceae
80c	<i>Epilobium collinum</i> ; Épilobe des collines ; Onagraceae
80e	<i>Equisetum arvense</i> ; Prêle des champs ; Equisetaceae
80h	<i>Equisetum fluviatile</i> ; Prêle des eaux ; Equisetaceae
80m	<i>Equisetum ramosissimum</i> . subsp. <i>ramosissimum</i> ; Prêle rameuse ; Equisetaceae
80p	<i>Equisetum scirpoides</i> ; Prêle faux scirpe ; Equisetaceae
81	<i>Erica multiflora</i> ; Bruyère multiflore ; Ericaceae

	<i>Erigeron bonariensis</i> ; Vergerette de Buenos Aires ; Asteraceae-Astereae
82	<i>Eriobotrya japonica</i> ; Néflier du Japon ; Rosaceae
83	<i>Erodium acaule</i> ; Érodium acaule ; Geraniaceae
	<i>Erodium malacoides</i> ; Érodium fausse Mauve ; Geraniaceae
84	<i>Eucalyptus archeri</i> ; Eucalyptus de Archer ; Myrtaceae
85	<i>Eucalyptus viminalis</i> subsp. <i>pryoriana</i> ; Eucalyptus du Gippsland ; Myrtaceae
86	<i>Euonymus japonicus</i> var. <i>albomarginatus</i> ; Fusain du Japon panaché argenté ; Celastraceae
87	<i>Euonymus japonicus</i> var. <i>aureovariegata</i> ; Fusain du Japon panaché doré ; Celastraceae
88	<i>Euonymus japonicus</i> var. <i>microphyllus</i> ; Fusain à petites feuilles ; Celastraceae
89	<i>Euonymus japonicus</i> ; Fusain du Japon ; Celastraceae
90	<i>Euphorbia ceratocarpa</i> ; Euphorbe de Sicile ; Euphorbiaceae
91	<i>Euphorbia cyparissias</i> ; Euphorbe petit-cyprès ; Euphorbiaceae
92	<i>Fagus sylvatica</i> ; Hêtre ; Fagaceae
93	<i>Ficus carica</i> ; Figuier ; Moraceae
94	<i>Fraxinus pennsylvanica</i> ; Frêne vert ; Oleaceae
95	<i>Fraxinus americana</i> ; Frêne blanc ; Oleaceae
96	<i>Fraxinus angustifolia</i> subsp. <i>oxycarpa</i> ; Frêne à feuilles aiguës ; Oleaceae
97	<i>Fraxinus excelsior</i> ; Frêne commun ; Oleaceae
98	<i>Fraxinus ornus</i> ; Frêne à fleurs ; Oleaceae
99	<i>Fraxinus velutina</i> ; Frêne velu d'Arizona ; Oleaceae
99m	<i>Fumaria officinalis</i> ; Fumeterre officinale ; papaveraceae
100	<i>Ginkgo biloba</i> ; Ginkgo, arbre aux quarante écus
101	<i>Gleditsia triacanthos</i> ; Févier d'Amérique ; Fabaceae
102	<i>Gleditsia triacanthos</i> var. <i>inermis</i> ; Févier d'Amérique inerme ; Fabaceae-Cesalpiniaceae
102m	<i>Gymnocladus dioica</i> ; Chicot du Canada ; Fabaceae
103	<i>Hedera algeriensis</i> ; Lierre panaché vert-jaune ; Araliaceae
104	<i>Hedera helix</i> subsp. <i>helix</i> ; Lierre ; Araliaceae
105	<i>Helichrysum italicum</i> subsp. <i>serotinum</i> ; Immortelle à odeur de curry ; Asteraceae-Gnaphalieae
	<i>Helminthotheca echioides</i> ; Picride fausse vipérine ; Asteraceae-Cichoreae
105m	<i>Hemerocallis fulva</i> ; Hémérocalle fauve ; Xanthorrhoeaceae
106	<i>Hibiscus syriacus</i> ; Hibiscus de Syrie ; Malvaceae
	<i>Hordeum murinum</i> subsp. <i>leporinum</i> ; Orge des rats ; Poaceae
107	<i>Ilex aquifolium</i> ; Houx ; Aquifoliaceae
108	<i>Indigofera heterantha</i> ; Indigotier rose ; Fabaceae
109	<i>Jasminum fruticans</i> ; Jasmin ligneux ; Oleaceae
110	<i>Juglans nigra</i> ; Noyer noir ; Juglandaceae
111	<i>Juglans regia</i> ; Noyer commun ; Juglandaceae
111m	<i>Juncus effusus</i> 'Spiralis' ; Jonc Tortueux ; Juncaceae
112	<i>Juniperus horizontalis</i> ; Genévrier rampant ; Cupressaceae
113	<i>Koelreuteria paniculata</i> ; Savonnier ; Sapindaceae
114	<i>Laburnum anagyroides</i> ; Cytise faux-Ebéniers ; Fabaceae
	<i>Lactuca saligna</i> ; Laitue à feuilles de saule ; Asteraceae-Cichorieae
	<i>Lactuca serriola</i> ; Laitue scariole ; Asteraceae-Cichorieae
115	<i>Lagerstroemia indica</i> var. <i>alba</i> ; Lilas d'été blanc ; Lythraceae
116	<i>Lagerstroemia indica</i> ; Lilas des Indes ; Lythraceae
117	<i>Laurus nobilis</i> ; Laurier noble ; Lauraceae
118	<i>Lavandula angustifolia</i> subsp. <i>angustifolia</i> cul. ; Lavande à feuilles étroites ; Lamiaceae
119	<i>Lemna minor</i> ; Petite Lentille-d'eau ; Araceae
119m	<i>Ligustrum delavayanum</i> boule ; Troène à feuilles de buis port en boule ; Oleaceae
119n	<i>Ligustrum delavayanum</i> libre ; Troène à feuilles de buis port libre ; Oleaceae

120	<i>Ligustrum lucidum</i> ; Troène luisant ; Oleaceae
121	<i>Ligustrum sinense</i> ; Troène de chine ; Oleaceae 9
122	<i>Liquidambar styraciflua</i> ; Copalme d'Amérique ; Altingiaceae
123	<i>Liriodendron tulipifera</i> ; Tulipier de Virginie ; Magnoliaceae
	<i>Lolium perenne</i> ; Ivraie vivace ; Poaceae
124	<i>Lonicera japonica</i> ; Chèvrefeuille du Japon ; Caprifoliaceae
125	<i>Lonicera ligustrina</i> var. <i>yunnanensis</i> ex <i>Lonicera nitida</i> ; Chèvrefeuille du Yunnan ; Caprifoliaceae port boule
125a	<i>Lonicera ligustrina</i> var. <i>yunnanensis</i> 'Ernest Wilson'. ex <i>Lonicera nitida</i> 'Ernest Wilson' ; Chèvrefeuille du Yunnan 'Ernest Wilson' à port libre ; Caprifoliaceae
126	<i>Lotus dorycnium</i> ; Lotier dorycnie ; Fabaceae
	<i>Lotus glaber</i> ; Lotier à feuilles ténues ; Fabaceae
127	<i>Lotus hirsutus</i> ; Bonjeanie hirsute ; Fabaceae
127m	<i>Lythrum salicaria</i> ; Salicaire pourpre ; Lythraceae
128	<i>Maclura pomifera</i> ; Oranger des Osages (mâles) ; Moraceae
129	<i>Magnolia grandiflora</i> ; Magnolia à grandes fleurs ; Magnoliaceae
130	<i>Malus 'perpetu Evereste'</i> ; Pommier « evereste » ; Rosaceae
	<i>Medicago polymorpha</i> ; Luzerne polymorphe ; Fabaceae
131	<i>Melia azedarach</i> ; Lilas des Indes ; Meliaceae
131m	<i>Menyanthes trifoliata</i> ; Trefle d'eau ; Menyanthaceae
131s	<i>Myrtus communis subsp.tarentina</i> ; Myrte de Tarente ; Myrtaceae
132	<i>Miscanthus sinensis 'Goliath'</i> ; Roseau de Chine 'Goliath' ; Poaceae
132m	<i>Miscanthus sinensis</i> sl. (Très proche de 'Cute one' ; Roseau de Chine ; Poaceae
133	<i>Miscanthus sinensis 'Zebrinus'</i> ; Roseau de Chine 'Zebrinus' ; Poaceae
133m	<i>Miscanthus sinensis 'Adagio'</i> ; Roseau de Chine 'Adagio' ; Poaceae
134	<i>Miscanthus sinensis 'Graziella'</i> ; Roseau de Chine 'Graziella' ; Poaceae
134m	<i>Miscanthus sinensis 'Cute one'</i> ; Roseau de Chine 'Cute one' ; Poaceae
135	<i>Miscanthus sinensis 'Morning light'</i> ; Roseau de Chine 'Morning Light' ; Poaceae
135m	<i>Miscanthus sinensis 'Littl Kiten'</i> ; Roseau de Chine 'Littl Kiten' ; Poaceae
136	<i>Miscanthus sinensis 'Yaku-Jima'</i> ; Roseau de Chine 'Yaku-Jima' ; Poaceae
136m	<i>Miscanthus sinensis 'Poseidon'</i> ; Roseau de Chine 'Poseidon' ; Poaceae
137	<i>Morus alba</i> ; Murier blanc ; Moraceae
138	<i>Morus kagayamae</i> ; Murier-platane ; Moraceae
139	<i>Myrsine africana</i> ; Buis africain ; Primulaceae
140	<i>Myrtus communis</i> var. <i>tarentina</i> ; Myrte de Tarente ; Myrtaceae
141	<i>Nandina domestica</i> ; Bambou sacré ; Berberidaceae
142	<i>Nelumbo nucifera</i> ; Lotus sacré ; <u>Nelumbonaceae</u>
143	<i>Nepeta x faassenii</i> ; Népéta de Faassen ; Lamiaceae
144	<i>Nerium oleander</i> ; Laurier rose ; Apocynaceae
145	<i>Nymphaea alba</i> ; Nénuphar blanc, Lys des étangs ; Nymphaeaceae
145m	<i>Nymphaea</i> L. 'Graziella' ; Nénuphar nain jaunâtre ; Nymphaeaceae
146	<i>Olea europaea</i> ; Olivier commun ; Oleaceae
146m	<i>Ophiopogon planicarpus</i> 'Black Beard' ; Muguet Du Japon ; Asparagaceae
147	<i>Osmanthus fortunei</i> ; Osmanthe de Fortune ; Oleaceae
148	<i>Ostrya carpinifolia</i> ; Charme-Houblon ; Betulaceae
	<i>Oxalis corniculata</i> ; Trèfle oseille à fleurs jaunes ; Oxalidaceae
	<i>Papaver rhoeas</i> ; Coquelicot ; Papaveraceae
149	<i>Parrotia persica</i> ; Parrotie de Perse, arbre de fer ; Hamamelidaceae
150	<i>Parthenocissus inserta</i> ; Vigne-vierge ; Vitaceae
151	<i>Paspalum dilatatum</i> ; Paspale dilaté ; Poaceae
152	<i>Paulownia tomentosa</i> ; Paulownia ; Paulowniaceae

153	<i>Phillyrea angustifolia</i> ; Filaire à feuilles étroites ; Oleaceae
154	<i>Phillyrea x emporitana</i> cul. Boule ; Filaire intermédiaire ; Oleaceae
155	<i>Phlomis fruticosa</i> ; Sauge de Jerusalem ; Lamiaceae
156	<i>Phormium tenax</i> ; Lin de Nouvelle-Zélande ; Agavaceae
157	<i>Photinia x fraseri</i> 'Red Robin' ; Photinia de Fraser ; Rosaceae
158	<i>Phragmites australis</i> ; Roseau à balais ; Poaceae
159	<i>Phyllostachys aurea</i> « <i>holochrysa</i> » ; Bambou du Royaume des Fées » ; Poaceae
160	<i>Phyllostachys aurea</i> ; Bambou doré ; Poaceae
161	<i>Pinus brutia</i> ; Pin de Calabre ; Pinaceae
162	<i>Pinus densiflora</i> f. <i>umbraculifera</i> ; Pin tabulaire à tronc court ; Pinaceae
163	<i>Pinus halepensis</i> cul ; Pin tabulaire ; Pinaceae
164	<i>Pinus halepensis</i> ; Pin d'Alep ; Pinaceae
165	<i>Pinus nigra</i> 'marie Bregeon' ; Pin noir Marie Bregeon ; Pinaceae
166	<i>Pinus nigra</i> 'nana' (cépée 3 troncs) ; Pin noir nain ; Pinaceae
167	<i>Pinus nigra</i> 'nana' ; Pin noir nain ; Pinaceae
168	<i>Pinus nigra</i> subsp. <i>nigra</i> ; Pin noir d'Autriche ; Pinaceae
168m	<i>Pinus pinea</i> ; Pin pignon ; Pinaceae
169	<i>Pinus sylvestris</i> cul ; Pin sylvestre tabulaire ; Pinaceae
170	<i>Pinus sylvestris</i> cul. ; Pin sylvestre rampant ; Pinaceae
171	<i>Pinus sylvestris</i> rpsn bonsaï ; Pin sylvestre taillé en bonsaï (forme naturelle) ; Pinaceae
172	<i>Pinus sylvestris</i> 'watereri' ; Pin sylvestre en nuage ; Pinaceae
173	<i>Pinus sylvestris</i> ; Pin sylvestre ; Pinaceae
174	<i>Pistacia lentiscus</i> ; Pistachier lentisque ; Anacardiaceae
175	<i>Pittosporum heterophyllum</i> 'variegatum' ; Oranger de Chine à feuilles panachées ; Pittosporaceae
176	<i>Pittosporum tobira</i> ; Pittospore du Japon, de Chine ; Pittosporaceae
	<i>Plantago lanceolata</i> ; Plantain lancéolé ; Plantaginaceae
	<i>Plantago major</i> subsp. <i>pleiosperma</i> ; Plantain à nombreuses graines ; Plantaginaceae
177	<i>Platanus hispanica</i> ; Platane d'Espagne ; Platanaceae
178	<i>Platycladus orientalis</i> ; Thuya d'Orient ; Cupressaceae
	<i>Poa trivialis</i> subsp. <i>trivialis</i> ; Pâturin commun ; Poaceae
	<i>Polygonum aviculare</i> subsp. <i>aviculare</i> ; Renouée des oiseaux ; Polygonaceae
179	<i>Pontederia cordata</i> ; Pontédérie à feuilles cordées ; Pontederiaceae
180	<i>Populus alba</i> f. <i>pyramidalis</i> ; Peuplier blanc pyramidal ; Salicaceae
181	<i>Populus alba</i> ; Peuplier blanc ; Salicaceae
182	<i>Populus x canadensis</i> ; Peuplier euraméricain ; Salicaceae
183	<i>Populus x canescens</i> ; Peuplier grisard ; Salicaceae
	<i>Potentilla reptans</i> ; Potentille rampante ; Rosaceae
	<i>Prunella vulgaris</i> ; Brunelle commune ; Lamiaceae
184	<i>Prunus cerasifera</i> f. <i>atropurpurea</i> ; Prunier de Pissard ; Rosaceae
185	<i>Prunus cerasus</i> sp. ; Cerisier ; Rosaceae
186	<i>Prunus dulcis</i> ; Amandier commun ; Rosaceae
187	<i>Prunus laurocerasus</i> var. <i>caucasica</i> ; Laurier-cerise ; Rosaceae
188	<i>Prunus laurocerasus</i> var. <i>rotundifolia</i> ; Laurier amande ; Rosaceae
189	<i>Prunus maackii</i> ; Cerisier de Mandchourie ; Rosaceae
190	<i>Prunus mahaleb</i> ; Cerisier de sainte Lucie ; Rosaceae
191	<i>Prunus serrulata</i> f. <i>kanzan</i> ; Cerisier à fleurs du Japon ; Rosaceae
192	<i>Punica granatum</i> ; Grenadier commun ; Lythraceae
193	<i>Pyracantha coccinea</i> ; Buisson ardent ; Rosaceae
194	<i>Pyrus calleryana</i> ; Poirier à fleurs ; Rosaceae
195	<i>Pyrus spinosa</i> ; Poirier à feuilles d'Amandier ; Rosaceae

197	<i>Quercus cerris</i> ; Chêne chevelu ; Fagaceae
198	<i>Quercus ilex</i> ; Chêne vert ; Fagaceae
199	<i>Quercus myrsinaefolia</i> ; Chêne à feuilles de mysine ; Fagaceae
199m	<i>Quercus nigra</i> ; Chêne noir ; Fagaceae
200	<i>Quercus robur</i> (ex <i>pedunculata</i>) ; Chêne pédonculé ; Fagaceae
201	<i>Quercus pyrenaica</i> ; Chêne des Pyrénées ; Fagaceae
202	<i>Quercus sessilifolia</i> ; Chêne à fruits sessiles ; Fagaceae 9
203	<i>Quercus suber</i> ; Chêne liège ; Fagaceae
204	<i>Quercus trojana</i> ; Chêne de Troie ; Fagaceae
	<i>Ranunculus bulbosus</i> ; Renoncule bulbeuse ; Ranunculaceae
204m	<i>Ranunculus muricatus</i> ; Renoncule épineuse ; Ranunculaceae
205	<i>Rhamnus alaternus</i> ; Nerprun alaterne ; Rhamnaceae
206	<i>Rhus typhina</i> ; Sumac de Virginie ; Anacardiaceae
207	<i>Robinia pseudoacacia</i> ; Robinier ; Fabaceae
208	<i>Rosmarinus officinalis</i> « Boule » ; Romarin boule ; Lamiaceae
208m	<i>Rosmarinus officinalis</i> 'Prostratus' ; Romarin prostré ; Lamiaceae
209	<i>Rosmarinus officinalis</i> ; Romarin ; Lamiaceae
209m	<i>Rubia peregrina</i> subsp. <i>peregrina</i> ; Garance voyageuse ; Rubiaceae
210	<i>Rubus ulmifolius</i> ; Ronce à feuilles d'Orme ; Rosaceae
	<i>Rumex crispus</i> var. <i>crispus</i> ; Patience crépue ; Polygonaceae
211	<i>Salix cinerea</i> ; Saule cendré ; Salicaceae
212	<i>Salix fragilis</i> ; Saule fragile ; Salicaceae
213	<i>Salvia fruticosa</i> ; Sauge ligneuse ; Lamiaceae
214	<i>Salvia officinalis</i> 'Mas de Lunès' ; Sauge officinale à fleur rose ; Lamiaceae
215	<i>Salvia officinalis</i> ; Sauge officinale ; Lamiaceae
216	<i>Sambucus nigra</i> ; Sureau noir ; Adoxaceae ex Caprifoliaceae
217	<i>Santolina chamaecyparissus</i> ; Santoline faux-cyprès ; Asteraceae-Anthemideae
218	<i>Santolina magonica</i> ; Santoline naine à odeur de bonbon ; Asteraceae-Anthemideae
219	<i>Santolina neapolitana</i> 'Edward Bowles' ; Santoline de Naples « Edward Bowles » ; Asteraceae-Anthemideae
219m	<i>Santolina viridis</i> ; Santoline verte ; Asteraceae-Anthemideae.
220	<i>Satureja thymbra</i> ; Sarriette de Crète ; Lamiaceae
221	<i>Schoenoplectus lacustris</i> ; Schoenoplecte lacustre ; Cyperaceae
222	<i>Semiarundinaria kagamiana</i> ; Bambou moyen ; Poaceae
223	<i>Senecio vira-vira</i> ; Sénéçon viravira ; Asteraceae-Senecioneae
224	<i>Sequoia sempervirens</i> ; Séquoia sempervirent ; Cupressaceae
225	<i>Sequoiadendron giganteum</i> ; Séquoia géant ; Cupressaceae
	<i>Setaria italica</i> subsp. <i>viridis</i> ; Setaire verte ; Poaceae
	<i>Sherardia arvensis</i> ; Shérardie des champs ; Rubiaceae
	<i>Sonchus asper</i> subsp. <i>asper</i> ; Laiteron rude ; Asteraceae-cichorieae
226	<i>Sorbus domestica</i> ; Sorbier domestique ; Rosaceae
226m	<i>Sorghum halepense</i> ; Sorgho d'Alep ; Poaceae
227	<i>Spiraea x vanhouttei</i> ; Spirée de Vanhoutte ; Rosaceae
228	<i>Stachys byzantina</i> ; Épiaire de Byzance ; Lamiaceae
229	<i>Styphnolobium japonicum</i> 'pendulum' (Lodd. ex Sweet) H.Ohashi ex <i>Sophora japonica</i> <i>pendula</i> ; Sophora du japon pleureur ; Fabaceae
230	<i>Styphnolobium japonicum</i> (L.) Schott ex <i>Sophora japonica</i> ; ; Sophora du japon ; Fabaceae
231	<i>Symphotrichum dumosum</i> ; Symphyotriche buissonnant ; Asteraceae-Astereae
232	<i>Symphotrichum ericoides</i> ; Symphyotriche fausse bruyère ; Asteraceae-Astereae
	<i>Symphotrichum squamatum</i> ; Symphyotriche à feuilles de bruyère ; Asteraceae-Astereae

233	<i>Syringa vulgaris</i> ; Lilas commun ; Oleaceae
234	<i>Tamarix gallica</i> ; Tamaris de France ; Tamaricaceae
235	<i>Tanacetum densum</i> subsp. <i>amani</i> ; Tanaisie d'Arménie ; Asteraceae-Anthemideae
	<i>Taraxacum officinale</i> ; Pissenlit officinal ; Asteraceae
236	<i>Taxodium distichum</i> ; Cyprès chauve ; Cupressaceae ,
237	<i>Taxus baccata</i> (boule) ; If commun boule ; Taxaceae
237m	<i>Tetradium daniellii</i> ; Arbre à miel ; Rutaceae
238	<i>Teucrium fruticans</i> ; Germandrée ligneuse ; Lamiaceae
238m	<i>Teucrium hicanicum</i> ; Germandrée d'Iran ; Lamiaceae
239	<i>Thalia dealbata</i> ; Thalie blanche ; Marantaceae
240	<i>Thymbra spicata</i> ; Thym sauvage, Thym Méditerranéen ; Lamiaceae
241	<i>Thymus ciliatus</i> ; Thym cilié ; Lamiaceae
242	<i>Tilia americana</i> ; Tilleul d'amérique ; Malvaceae
243	<i>Tilia platyphyllos</i> ; Tilleul à grandes feuilles ; Malvaceae
244	<i>Tilia tomentosa</i> ; Tilleul argenté ; Malvaceae
245	<i>Tilia truncata</i> ; Tilleul à feuilles tronquées ; Malvaceae
	<i>Torilis nodosa</i> subsp. <i>nodosa</i> ; Torilis noueux ; Apiaceae
	<i>Trifolium pratense</i> subsp. <i>pratense</i> ; Trèfle des prés ; Fabaceae
	<i>Trifolium repens</i> var. <i>repens</i> ; Trèfle rampant ; Fabaceae
	<i>Trigonella altissima</i> ; Grand Mélilot ; Fabaceae
245m	<i>Typha latifolia</i> ' <i>Variegata</i> ' ; Massette à feuilles larges panachées ; Typhaceae
246	<i>Typha laxmannii</i> ; Massette de Laxmann ; Typhaceae
247	<i>Ulmus x hollandica</i> ' <i>Jacqueline Hillier</i> ' ; Orme 'Jacqueline Hillier' ; Ulmaceae
248	<i>Ulmus parvifolia</i> ; orme de chine ; Ulmaceae
249	<i>Ulmus resista</i> ' <i>Sapporo Gold</i> ' ; orme résistant ; Ulmaceae
	<i>Veronica filiformis</i> ; Veronique filiforme ; Scrophulariaceae
	<i>Veronica persica</i> ; Véronique de Perse ; Scrophulariaceae
250	<i>Viburnum lantana</i> ; Viorne Lantane ; Adoxaceae
251	<i>Viburnum tinus</i> ; Viorne Tin, Laurier tin ; Adoxaceae
251m	<i>Vicia segetalis</i> ; Vesce des moissons ; Fabaceae
252	<i>Vitex agnus-castus</i> ; Gattilier agneau-chaste ; Lamiaceae
253	<i>Westringia fruticosa</i> ; Romarin d'Australie ; Lamiaceae
254	<i>Wisteria sinensis</i> ; Glycine de Chine ; Fabaceae
255	<i>Yucca aloifolia</i> ; Yucca à feuilles d'Aloès ; Asparagaceae
256	<i>Yucca gloriosa</i> ; <i>Yucca</i> ; Asparagaceae
257	<i>Zelkova serrata</i> ; Orme de Sibérie ; Ulmaceae
258	<i>Ziziphus zizyphus</i> ; Jujubier ; Rhamnaceae

Augustin MAGNE